SECONDA EDIZIONE

STAMPA SERA

TORINO
Anno 70 - Num. 206
Telefoni
dal N. ... al N. ...

Martedì-Mercoledì
Settembre 1936
Anno XIV

IN ITALIA E COLONIE
ogni numero centesimi 50

INSERZIONI - Prezzi per millimetro di altezza, larghezza di colonna: Avvisi mortuari L. 1 - Finanziari L. 2 - Avvisi commerciali pagina di testa L. 4, 3ª pagina L. 2 - Per grandi avvisi, condizioni e tariffe alle redazioni. Nel testo del giornale, dopo la firma, prezzo quintuplo - Piccole inserzioni - Offerte e domande d'impiego per una volta parole 50 centesimi - Economico mensile - Unione Pubblicità Italiana S. A., Via S. Tommaso 7, telefoni ... - Roma ... - Milano ... - Genova ... - Bologna ... - Firenze ... - Napoli ... - Venezia ... - Trieste ... - Palermo ... - Bari

fermi » hanno pagato con il loro sangue la grave colpa di essersi per anni ed anni, giorno e notte, prodigati nella cura degli infermi poveri; trenta Fratelli delle Scuole cristiane sono caduti martiri dell'odio contro Dio. Dei Salesiani, che hanno in Ispagna ben 53 istituti maschili e 31 femminili, divisi in tre Ispettorie, ne è apparso uno nella città di Ronda furono assassinati il direttore del Collegio don Antonio Torrero, e il vecchio sacerdote don Enrico Canut, a Murcia, il direttore don Giuseppo Lino, il succeduto don Antonio Fernandez e il coadiutore Giuseppe Blanco, e Barcellona don Sergio Cid. Altre due vittime sono il sacerdote Giuseppe Onstelli, che era addetto al santuario di « Tibidabo » e il giovane salesiano ventiduenne Saverio Bordas, allievo alla Gregoriana di Roma.

Cifre paurose

I Benedettini del celebre santuario di Montserrato, magnifico centro di studi e di alta cultura, sono dispersi. Novanta di essi sono giunti in salvo a Roma e sono stati accolti dal loro confratelli nell'Abazia di Sant'Anselmo. Una decina di Domenicani risulta perita; fra essi due professori universitari, insegnanti al Collegio Angelico di Roma, padri Perez e Suarez, che erano in Ispagna per le vacanze.

Dei clero secolare mancano notizie, ma un primo calcolo farebbe salire a duecento i sacerdoti uccisi, e a cinquecento quelli tuttì prigionieri o in ostaggio.

I Vescovi uccisi sarebbero cinque, mentre quattro sono tenuti prigionieri. Mancano ancora notizie del Vescovo di Barcellona. Il Vescovo di Cartagena, quello di Tortosa, quello di Vich, quello di Cordova, quello di Madrid e l'Arcivescovo di Toledo sono in salvo: i primi tre sono in Italia, gli altri si trovano in territori saldamente tenuti dai bianchi. Anche l'Arcivescovo di Tarragona, Cardinale Vidal y Barraquer è riuscito a rifugiarsi in Italia.

Per quanto riguarda i danni materiali apportati agli edifici sacri e agli istituti religiosi, un primo calcolo li fa risalire a mezzo miliardo, senza tenere conto, naturalmente, della distruzione irrimediabile di tutto un tesoro artistico accumulato da secoli e che formava la gloria della Spagna e l'ammirazione del mondo intero.

Tragico bilancio della lotta contro Dio. Cifre paurose che, purtroppo, non sono definitive e che ogni giorno che passa aumentano.

Giulio Castelli

Il Crocefisso tornerà nelle scuole spagnuole

Siviglia, martedì sera.

Si annuncia oggi che in seguito a ordini del Governo di Burgos il Crocefisso sarà posto in tutte le aule alla riapertura delle scuole dopo che una solenne messa sarà stata celebrata per gli scolari.

La vita normale ha ripreso nel bacino di Rio Tinto, dove la Guardia Civile procede a numerosi interrogatori. Le comunicazioni tra Huelva e Siviglia sono state ristabilite.

Secondo le prime informazioni raccolte, la direzione della resistenza di Rio Tinto era interamente nelle mani della Confederazione Nazionale del Lavoro e della Federazione Anarchica Iberica, che avevano stabilito un comunismo anarchico nella regione.

L'adesione al non-intervento del governo di Lituania

Kovno, 31 notte.

Il governo della Lituania ha annunciato la sua adesione senza riserve alla proposta francese di non ingerenza negli affari della Spagna, impegnandosi a vietare spedizioni dirette o indirette di materiale bellico verso la Spagna e i possedimenti spagnoli.

TORINO DI GIORNO

La sistemazione di piazza Castello

Le botteghe negli intercolunni -- Riordinamento del traffico -- Problemi allo studio -- Il suolo della Piazzetta Reale

Un problema stravecchio si riaffaccia ogni tanto nelle osservazioni che i cittadini, per mezzo di missive più o meno elaborate, rivolgono al giornale o, addirittura, direttamente alla Podesteria: quello delle botteghe negli intercolonni di piazza Castello. Devono rimanere o sopprimersi?

Chi è del secondo parere insiste sull'inconveniente dell'area sottratta alla pubblica viabilità; sulla scarsa luce di cui i due bracci di portico, tra via Po e la Galleria Subalpina e di qua e via Roma, vengono a fruire; sulla menomata estetica della piazza; sul diminuito interesse del passeggio dinanzi a file di « baracconi » che ricordano troppo le vecchie fiere popolaresche.

Chi accetta, invece, la conservazione rileva l'aspetto caratteristico da quelle botteghe conferito ai portici, trasformati in due ampie gallerie; invoca la secolare tradizione; richiama la necessità di mantenere un animato commercio in piazza Castello, un tempo, e centro cittadino » assoluto, oggi isolato dall'avvenuto spostarsi del movimento verso Porta Nuova; e constata, infine, che quei chioschi (non « barconcini ») il disprezzatissimo e volutamente polemico « non rispondono al vero) sono tenuti, dopotutto, con proprietà: anzi, alcuni di essi, negli ultimi anni, si sono radicalmente rinnovati, adattando criteri razionali, d'una semplicità che s'accoppia al buon gusto.

Questa comune tipo di sostituzione consentirà, con ogni probabilità, nel possedere ampie vetrate da tutte due i lati, sia verso il portico, sia verso l'esterno — come fu realizzato, appunto, per quei pochi di più recente costruzione — così da evitare l'antiestetica vista, per chi guarda dalla piazza, di pareti chiuse, di legno o di metallo, o di angusti usciolini di servizio. Di conseguenza, anche l'interno dei portici godrebbe molta maggior luce, e sarebbe loro conservato l'attuale aspetto di galleria, con le due linee di negozi che li fiancheggiano.

Ecco una soluzione ragionevole, tale da riuscire soddisfacente. E' lecito augurare che, portati a termine i relativi studi, abbia, in periodo non lontano, a entrare nella fase esecutiva.

Altre voci pervengono dal pubblico riguardanti piazza Castello e precisamente la disciplina del suo traffico. Si obbietta che in diverse piazze torinesi assai meno affollate si è già proceduto a stabilire il senso unico e a collocare larghe banchine per l'obbligatorio incanalamento dei veicoli.

Nessuna ragione d'allarme

« Nulla, invece, di tutto ciò » scrive un assiduo « si è fatto per la piazza più centrale, sebbene via attraversata da ben sette linee tramviarie: 1, 4, 3, 4, 6, 9, 16, 15, 18, e quantunque il passaggio d'automobili, motocicli e biciclì vi sia continuo, si da costituire, non di rado, un pericolo, in ispecie quando le vetture trompano dal sottopassaggio del Giardino Reale, da via Po, dalla via Accademia delle Scienze, e quando avanzano di corsa nel tratto meridionale della piazza, fra le via Po e Pietro Micca, tratto nel quale i pedoni debbono pur avventurarsi per raggiungere le fermate tramviarie di fronte al castello situato sul fianco di palazzo Madama ».

Minuziose nelle indicazioni, l'anonimo? Ma, spiace non nomina gli sbocchi da via Garibaldi, dalla piazzetta Reale, da via Pietro Micca, da via Barbaroux, è forse da dedurre che questi si presentano, in generale, meno pericolosi?

Caso a-posto, pericoli non pare che ve ne siano da alcuna parte. La verità è che non si manifesta, in tal campo, nessuna immediata ragione di allarme.

La piazza Castello — ce lo fa rammentare la statistica — malgrado il suo intenso movimento è una delle zone ove gli incidenti stradali, di qualsiasi genere, si verificano in numero infinitamente minore che altrove. Malgrado il movimento, diciamo, e forse anche in grazie di esso. Chi vi giunge, infatti, pedone o veicolo, sapendo d'entrare in una piazza animatissima, si dispone — mentre nei menzionati imbocchi e attraversamenti — a una maggiore vigilanza. Automobili e biciclette avanzano con la dovuta cautela; i passanti procedono più guardinghi. Le cose si fanno anche assai più serie per gli agenti della città, il numero dei semafori si potrebbe, probabilmente, diminuire.

Detto ciò, non è men vero che un problema del riordinamento di piazza Castello, per quanto riflette il traffico, esiste e consta d'esser risolto. Esso, però, si collega — ognuno lo comprende — ad altre questioni che, fino a qualche settimana fa, erano in sospeso. Alludiamo all'ubicazione del monumento al Duca d'Aosta.

Da tempo l'Ufficio Tecnico Municipale pensava alla possibilità di studiare anche per la piazza Castello l'adozione del senso unico nella circolazione, ma era indispensabile attendere che si effettuasse la sistemazione di piazza Vittorio Veneto, dove pareva che il monumento s'avesse da erigere, e donde salgono verso il centro importanti linee tramviarie, il cui tracciato si sarebbe, presumibilmente, dovuto rettificare in qualche tratto.

Deliberata testè — con plauso dell'intera cittadinanza — la collocazione del monumentale cavallo dinanzi al Palazzo Madama, dichiaro che non si potrà ora studiare il problema della circolazione nella più vasta delle piazze torinesi se non contestualmente ai lavori per la posa del monumento stesso. Lavori, tutti lo sanno, che richiedono lo spostamento di un'altra statua: quella del Cavalliere.

Come si vede, elementi vari concorrono a rendere la questione più complessa di quanto non paia. Si può comunque, esser sicuri che l'Amministrazione Podestarile la tiene ben presente e la studia con la più attenta cura, pronta, non appena le circostanze siano mature, a intervenire con propositi concreti cui seguiranno, senza indugio, le opere.

La Piazzetta Reale

Quando questo abbiano ad attuarsi, sarà bene, contemporaneamente, provvedere a un altro lavoro che il pubblico, non a torto, mostra di desiderare: una più larga pavimentazione dell'attigua piazzetta Reale. Anche a tal questo punto le osservazioni e le domande non mancano. Ci si chiede quali motivi abbiano indotto a limitare la detta pavimentazione, una decina d'anni or sono, alla sola striscia di mezzo, che dal cancello su all'ingresso del Palazzo, lasciando, per il resto, gli agnusi ciottoli, abbastanza inconsueti per chi debba piegare verso piazza San Giovanni.

Si rileva che la piazzetta è meta immancabile di tutti i forestieri che vengono a Torino e che, oltre all'Armeria, visitano il Palazzo Reale, donde, poi, non tralasciano di recarsi alla Mutropolitana. Se proprio — aggiungono i reclamanti — non si volesse levare interamente l'acciottolato, potrebbe giovare, per i pedoni, una seconda striscia trasversale, che, dal cancello, s'allunghi fino all'angolo nord-occidentale.

Al riguardo, sarà utile rammentare che la piazzetta Reale non è proprietà del Comune. Essa è considerata area privata con servitù di passaggio. E' tuttavia sperabile che in due Amministrazioni, quella Municipale e quella del Regio Palazzo, possano accordarsi per una conveniente sistemazione, che tornerebbe opportuna sotto parecchi punti di vista.

C. Merlini

Monsignor Castelli a San Gillio

Oggi la popolazione di S. Gillio celebra il suo celeste Patrono, S. Egidio; prende parte alla festa Mons. Castelli, Vescovo di Novara, nativo di S. Gillio. La popolazione gli ha fatto una calorosa dimostrazione per la fausta circostanza del suo venticinquesimo di episcopato.

Il Regime per le nuove generazioni

Ottocento Piccole Italiane di ritorno dalle Colonie Marine

Le Piccole Italiane che hanno trascorso il mese di agosto nelle colonie marittime dell'E.O.A. e nella colonia Lancia, hanno fatto ritorno questa mattina. Ad attenderle si trovavano S. E. il Prefetto Oriolo, il Segretario Federale Piero Gazzotti, il Podestà ing. Bastirana, il Questore comm. Murina, il dott. Modo, Federale amministrativo, con il vice-Federale camerata Gisi, i membri del due Direttori della Federazione e del Fascio, il comm. Brambilla, direttore dell'E.O.A., il comm. Lancia, il cav. Ducato ed altre personalità.

Quando il treno che portava le Piccole Italiane, alle 11,15, si è fermato in stazione, la banda dei tramvieri ha suonato gli inni della Patria, mentre le bimbe, oltre ottocento, si ordinavano in squadre. Poi, dopo aver sfilato dinnanzi alle autorità, l'ordinato corteo si è recato in via Sacchi, ove la famiglia delle Piccole Italiane attendevano che le bimbe venissero loro consegnate. La famiglie, felici di vedere la loro piccole care così bene in salute, hanno improvvisato a Piero Gazzotti una fervida dimostrazione di simpatia e gli hanno espresso con commoventi parole tutta la loro riconoscenza per il Duce.

S. E. il Prefetto Oriolo, il Segretario Federale e il Podestà accompagnati dalle altre Autorità passano in rassegna le piccole calene

Piero Gazzotti in tram con le bimbe ritornate in famiglia

Il ritorno dalle colonie della Cassa Mutua Industria

Con treno speciale sono giunte alle 12,30 alla stazione di Porta Nuova più di mille piccole italiane reduci dalle colonie della Cassa mutua industria di Genova-Pra, Genova-Pegli e Pietra Ligure. Erano ad attenderle il dottor Venturi, il comm. Porino, presidente della Cassa mutua, anche in rappresentanza dell'Unione industriali, il medico provinciale dott. Garotani in rappresentanza di S. E. il Prefetto, l'ispettore federale dott. Malfettani, il dottor Calderini per l'ufficiale sanitario municipale, il cav. Crupi, il cav. Pilolli, ed altri camerati.

Le bimbe si sono rapidamente ordinate e sono sfilate cantando dinanzi alle autorità. In via Sacchi attendevano i parenti; e l'incontro fu quello che ognuno può immaginare. Il dott. Venturi è stato in mezzo a quelle effusioni di gioia, adoprandosi perchè il più rapidamente possibile le piccole italiane tornassero nelle braccia dei loro genitori: e rappresentasse davvero, in quel momento, il cuore di tutti i lavoratori dell'industria di Torino. In pochi minuti via Sacchi fu agombra, e continuò a continuo il mamme e papà se ne andavano in tutte le direzioni, felici della loro bimba ridente e abbronzata.

Una interessante cinematografia sulla campagna etiopica

Domani sera, in uno dei massimi cinematografi cittadini, sarà proiettato « Il cammino degli eroi », nuovissimo progetto dell'Istituto Nazionale Luce, che non è un semplice documentario, ma un vero poema di luce e d'ombra, un'esaltante epopea di macchine, d'armati e di masse, che però non sacrifica all'effetto spettacolare la più rigorosa realtà storica. L'intera, vasta rievocazione della campagna etiopica, concepita non come una semplice cronaca di fatti, ma come un insieme armonioso che renda in tutta la sua altezza lirica lo spirito della costruzione dell'Impero Italiano, costituisce questa produzione suggestiva e originalissima che si può dire senz'altro alla testa della cinematografia documentaria mondiale.

Il Congresso Eucaristico di Poirino

Si è iniziato, nella chiesa di S. Maria Maggiore in Poirino, il congresso eucaristico diocesano con speciali funzioni. I primi giorni presentano un carattere interno di preghiere e di raccoglimento. La parte esterna si avrà nei giorni successivi.

Giovedì sarà la giornata del clero con intervento del Cardinale Arcivescovo che predicherà l'ora di adorazione; il teol. Balma, parroco di Rivalta, farà una relazione. Venerdì sarà la giornata dei fanciulli che faranno la loro comunione e cresima in processione per le vie del paese

Gli esami alla Scuola di avviamento professionale

La sessione autunnale di esami avrà inizio il giorno 16 settembre alle ore 8 secondo il diario pubblicato all'albo della Scuola. Le iscrizioni per il nuovo anno scolastico si accolgono dal 1.o a tutto il 30 settembre.

Per la spedizione dei manoscritti

L'Amministrazione delle Poste comunica:

A norma del Codice postale e delle telecomunicazioni in vigore dal 1° luglio c. a., i pieghi di carte manoscritte, affrancati come tali, non possono più contenere lettere di accompagnamento.

Ad attenuare tale disposizione, è consentito, con effetto immediato, che, limitatamente ai rapporti interni, possa includersi nei pieghi di carte manoscritte la lettera di accompagnamento, purchè questa abbia relazione con le carte manoscritte, sia aperta ed indirizzata allo stesso destinatario del piego e non superi il peso di quindici grammi, a condizioni che sia corrisposta la tassa aggiuntiva della lettera ordinaria di un porto e che sulla busta od involucro del piego sia fatta l'indicazione di « manoscritti con lettera di accompagnamento ».

La marcatura di merci italiane importate negli Stati Uniti

Il Sottosegretario di Stato per gli Scambi e le Valute ha comunicato che è frequente il caso di esportatori italiani che non ottemperano alle disposizioni vigenti negli Stati Uniti in materia di marcatura con l'indicazione del paese di origine delle merci importate. Si rammenta in proposito che a mente della legge sulla tariffa doganale americana è fatto tassativo obbligo di marcare con l'indicazione del paese di origine, la lingua inglese, ogni merce importata nonchè l'imballaggio immediato e quello esterno, e che le merci presentate in dogana senza detta marcatura sono soggette ad un'ammenda pari al 10 % sul valore.

Un'automobile rubata

Verso le ore 12,30 di sabato è stata rubata l'automobile 40921-TO — una « Balilla » berlina nuovissima nera, telaio n. 096.556, motore n. 096.565 — lasciata momentaneamente incustodita in piazza Castello davanti ai chioschi.

La misteriosa morte di un esercente

Ieri mattina verso le 7, certo Giovanni Comoglio, residente a Moncalieri, recatosi in via Nizza alla casa n. 30, dove abitava il trentottenne Dante Mortarotti, esercente un caffè, suo futuro cognato, apprendeva da un gruppo di persone ferme davanti alla stabile, la improvvisa morte del Mortarotti. Il poveretto era stato rinvenuto cadavere nel suo letto, immerso in una pozza di sangue, sgorgato da una vasta ferita di arma da fuoco al capo.

Della misteriosa morte si è immediatamente interessato il commissario capo di San Salvario, avv. Cimiraglia.

Un Incidente automobilistico

Nel giornale di lunedì scorso abbiamo narrato l'incidente automobilistico avvenuto al chivo di Cumiana e nel quale due persone sono rimaste leggermente ferite. Dalle prime notizie raccolte era risultato che la macchina era guidata dal signor Ugo Berton, ciò che non è esatto. Al volante si trovava invece il sig. Ottavio Bittracelli, abitante a Pinerolo, e al suo fianco era il commerciante Berton. Sulla vettura era pure la sarta Maria Bocchio, e sono questi due ultimi che nell'incidente sono rimasti — senza sì è detto — leggermente feriti.

LA TEMPERATURA
Ore 11

MASSIMA	+ 24,5
MINIMA	+ 18,5

RONDA

Bella scoperta!

Un nostro lettore — bontà lui — si accorge solo adesso che nella guida telefonica 1936 manca l'elenco numerico, e si affretta a segnalarcelo, come a un inconveniente di non lieve entità. Si era appena iniziata la distribuzione della suddetta guida che noi già protestavamo per la mancanza dell'elenco numerico! Non sarà inutile però tornare sull'argomento, perchè, se non erriamo, fra poco si inizierà la compilazione della guida 1937, ed è bene ripetere e magari gridare quando ci si rivolge a interlocutori di orecchi, anzi, di intenzioni un po' duri...

Sveglia

Un altro lettore s'è impressionato di quanto si fa in una grande città non molto lontana da Torino per attirarvi i forestieri, e ci manda un ritaglio di giornale che parla appunto di quella organizzazione, di quella propaganda, di quei risultati. Vorrebbe che noi « svegliassimo la sveglia » ai torinesi che sembrano assai appisolati. Non è una cosa semplice; comunque un passo di mezzi la l'abbiamo stimata, energicamente ed a ripetizione questa sveglia, e torneremo a sonarla, stia tranquillo il nostro abbonato. Se ad onta di tutto poca cosa dovesse risultare dal fatto, avremo noi avremo la coscienza tranquilla.

Salamini

Rispondiamo al « clinico lettore », che ha tenuto spiegarci a cosa servano i « salamini » alle scarpe da montagna, che in quanto a salamini l'autore dell'articolo in parola è tanto vecchio alpinista che potrebbe tenere una cattedra di salaminologia. Dunque... ora poco da sfottere: Allegra il passo, il nostro « clinico », perchè di sopra dove arriverà l'ironia del vellega lettore alpinista non contro i gaga pseudo-alpinisti, che sfoggiano sulle terrazze degli alberghi i più accademici salamini e le più variopinte fascette!

Circa poi la questione se siano preferibili i salamini o le fascette, si tratta di gusti personali. Chi scrive, per esempio, preferisce i primi, e a chi lo vuol sentire risponde impertinito: « Lo compriate i salamini e me da vanto! ».

mac.

Le Colonie estive

Il Federale a Pianezza

La colonia dell'O.N.B. di Pianezza è stata visitata ieri mattina dal Segretario Federale Piero Gazzotti il quale si è intrattenuto con le Piccole Italiane ospitate in una villa dei conti Rossi di Montelera che con munifica generosità provvedono completamente al funzionamento della colonia stessa. Accolto dalla contessa Rossi e dal figlio conte Napoleone il Gerarca ha loro espresso il suo plauso e dopo la visita alla cucina ed aver assistito al pranzo delle bambine si è trattenuto con esse in paterno colloquio.

— Alle 12 sono giunte alla stazione di Porta Nuova, di ritorno dalla colonia di Finalmarina, ottanta Giovani Fasciste. Erano a riceverle, con i parenti, il comm. Almerigi, in rappresentanza del Segretario Federale e la signora Fioretta per i Fasci Femminili.

— Alle ore 12,15, reduci dalla colonia dell'Ente Opere Assistenziali di Mezzenile, e accompagnate dai dirigenti della colonia, sono giunte alla stazione della ferrovia di Lanzo, cento Piccole Italiane, festosamente accolte.

— Oltre 100 Piccole Italiane, figlie di operai delle Casse mutue dell'Industria sono rientrate ieri dalla colonia montana di Mezzenile, dove hanno trascorso un mese di riposo e cura. Erano ad attenderle il dott. Malfettani, ispettore federale, i rappresentanti di S. E. il Prefetto e del Podestà, ed il cav. Pistoia.

Per il Congresso Eucaristico Diocesano

Sono noti al pubblico i servizi organizzati dal Comitato per i trasporti del mattino a Poirino, in occasione della giornata di chiusura del Congresso Eucaristico Diocesano (6 settembre). Coloro che volessero recarsi a Poirino nel pomeriggio per partecipare alla processione e alla solenne funzione di chiusura è stato predisposto un servizio di torpedone da Cambiano a Poirino in coincidenza col treno ordinario che parte da Torino P. N. alle ore 12,36 e arriva a Cambiano alle ore 13,05. Le tasse per questo servizio di torpedone devono essere arguite entro il giorno 4 settembre presso la Direzione Pellegrinaggio.

CARITA' DEL SABATO

Oblazioni ricevute dal 9 al 31-8-1936

M. M., 125 — Per il 3.o anniversario della morte della cara mamma, 100 — I compagni di lavoro del sig. Oggero Giovanni in memoria della defunta signora Claudina, 68,35 — In memoria di Migliore Natale, N. N., 50 — Bertino Secondo fiori per la morte del Padre del signor Lana, un gruppo di colleghi Fiat, 36 — O. E., 20 — E. D. ved M., 10 — Francesca Scarmagnani per i poveri della « Stampa » in memoria della mia povera figliola, 10 — Zita, 7,10 — Carlo Farina, 5 — Per i poveri della « Stampa » un povero barbiere, 2 — Per i poveri di S. Antonio per grazia ricevuta e implorandone altre, una mamma, 5. — Totale L. 436,35.

Seguendo la Cronaca

da BIANCHI GIOCATTOLI AI PREZZI MINORI
da quelli di lusso ai modesti.
Vasta scelta in ogni specialità
Via Viotti, fronte Torre Littoria.

OMBRELLONI, SEDIE SDRAIO
MAGGI da giardino e da spiaggia.
Parino - Corso Vittorio Eman. 84.

TAPPEZZERIE in CARTA
Vendita diretta al pubblico dalla fabbrica di via M. Cristina, 125.

TEATRI : Spettacoli d'oggi

CHIARELLA: Dimp. « Testa-Capellaia » con Rivista: « Basta con le donne ».
TORINOPOLI: Teatro attrazioni. L. 2.
MOTONAVE: Ore 21,30: Crociera danz.
CHALET VALENTINO: 17 a 21: Danz.
GAY DANZE: Ore 21-2: c. Moncalieri 53
PAGODA VALENTINO: Ore 21: Danz.

Spettacoli cinematografici

AMBROSIO: L'ora che uccide. Ultima.
IDEAL: « Romeo interrotto » e Compagnie Riviste Fredi. Diurni L. 1,05.
STATUTO: Doppio programma: I De Filippo e T. Schira in « 3 uomini in frak » e A. Musu in « 6 a 0 ». 1,05.
MAFFEI: Pamika (E. Merlini) e Var.
ALFI: La danza delle luci. D. Powell.
NAZIONALE: « Mistero signor X » 1,05
MASSIMO: « Mancia competente ». Kay Francis, M. Hopkins, Marshall. 1,05.
ITALIA: Re dell'arena. Eddie Cantor.
SAVOIA: La vedova allegra. Chevalier.
CORSO: Il diavolo bianco. Mosjukine.

I divertimenti

Domani all'AMBROSIO
IL CAMMINO DEGLI EROI

Questo nuovissimo film dell'Istituto « Luce » è una vasta, trascinante e drammatica evocazione dell'eroica e vittoriosa impresa etiopica, della quale sintetizza, in visioni potenti, l'epica grandezza e la perfezione guerriera.

IL CAMMINO DEGLI EROI

riassume nella sua epica visione il sentimento, la dedizione, l'eroismo dei fanti, dei militi, degli avieri, artefici dell'Impero fascista.

AL CINECORSO oggi «prima»

Il diavolo bianco
Nuova edizione parlata
con Jvan Mosiukine e Lil Dagover.

Giochi e passatempi

PAROLE INCROCIATE

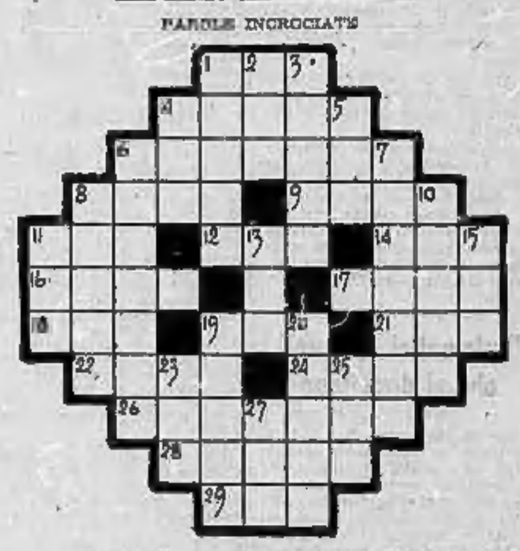

Orizzontali

1) Un verbo che l'avaro ha ripudiato;
4) Attrazione che prova chi è stregato;
8) Dal pelo fine piccini distruttore
9) Tipico verde d'Africa falsiere
10) La donna che fregia la Gavinana
11) Tassello finto che non è di lana
13) Della Russia del Nord un grande fiume
14) Un verbo di poetico costume
16) Dà l'acqua al Naviglio di Martinenga
17) Scrisse il ditirambo Bacco in Toscana
18) Fra le varie del giuoco varietà
19) Nota per i suoi formaggi questa città
21) Il giallo pallido ha color sfumato
22) E' dell'Anatria sovrano spodestato
24) Un'italica industria prosperosa
26) Come la fine comune ad ogni cosa
28) Fra i composti chimici le più (troiane
29) Nella Bassa si soltta operare

Verticali

1) Fu valoroso principe persiano
2) Un ordine che impaura il capitano
3) Per lo più periferici quartieri
4) Di Cortellazzo nella storia di ieri
5) In Roma fuor del tempio consacrato
6) Non può essere che il mandante che l'ha dato
7) I fiaschi verticalli del mattino
8) Combattono lo dei se vuoi buon (vino
10) Cisarco trampolino: gettare alcune
11) Grandi paralleli in ogni direzione
12) Bevanda somministra, poco vian
15) Richiamo del Boccaccio e Calvino (d'Ita
...) è sua opera postuma Il Nerone

20) Il bambino ripete... e il vecchione
23) Del piccol caporal guidò gli eser
26) Stan nella rosa che designa i venti
27) Irsene, vagare senza il posto.

Anagramma

Vuoi tu la verità conoscer tutta
se t'arrabbi divenni proprio brutta
l'altra sera, così per esser brevi
un'antenata XXXXXX XXXXXX.

Soluzioni dei giuochi pubblicati ieri

Parole incrociate

Equazione

A=Dura; B=Linda; C=Ana; X=Durlindana.

Frin

La novella di *Stampa Sera*

Carte viventi

La sua giornata incominciava all'ora mattutina in cui il vigoroso passo del lattivendolo risuonava su per le scale. Allora Ida scuoteva di dosso la pigrizia, come un mantello troppo soffice e soffocante, e balzava dal letto, pronta ad affrontare la fatica quotidiana. Nella stanzetta accanto, suo padre e sua madre, gente che ormai soggiaceva agli anni ed al lavoro, dormivano ancora, con un respirar monotono e quieto, ed Ida scendeva piano piano la scaletta interna, che univa il soppalco alla portineria per non destarli. Ma il riguardo affettuoso era frammischiato ad un pensiero egoista: godere voluttuosamente, per una breve ora, la solitudine ed il silenzio della casa addormentata. Era un privilegio che nessuno le invidiava perchè nessuno lo conosceva. L'unico essere vivo, testimone a quella parentesi di gioia e di pace, era Cili, un vecchio canarino sornione, a cui s'era ormai sbiadito l'oro delle penne, ma Cili cantare non sapeva più, e nessuno ormai poteva comprendere che cosa egli di tanto in tanto pettegolasse col suo gorgheggio rauco.

Ma c'erano per Ida creature ben più eloquenti nella piccola stanza: c'erano, stese sul tavolo, come le aveva abbandonate la sera prima suo padre, le figure delle carte da gioco: il fante da cuori bonario e sorridente, il fante da quadri, egoista ed interessato, il fante da fiori allegro e malizioso, il fante da picche tetro e maligno, e le quattro regine, l'una graziosa e l'altra arcigna, l'una ambigua come la complice d'una tresca d'amore, l'altra con un'espressione d'ambiziosa fredda ed egoista, poi i re barbuti, pieni di maestà e di presagi.

E, mentre raccolta in un angolo della vecchia tavola, col gomiti appoggiati sul logoro tappeto verde, consumava la sua modesta colazione, Ida indagava quelle strane figure, a cui gli uomini attribuiscono la sapienza del futuro... e quanto più le fissava tanto più le vedeva animarsi, assumere fisionomie di gente conosciuta, veduta ogni giorno.

Ecco:

La regina da picche, con quel suo naso adunco e quel suo sguardo tagliente, non era forse la signora del primo piano, la vedova del colonnello Fiorito, che, di dietro le stecche delle persiane divinava, sorvegliava, criticava ogni vicenda del suo prossimo? E la dama da quadri, dalle labbra sottili e dagli occhi superbi, non era forse la moglie dell'avvocato del pianterreno, che estenuava a forza di lavoro e di esigenze tutte le servette che assumeva a servizio?

E nella prosperosa regina da cuori era facile riconoscere la signora Teresa del terzo piano, protettrice di tutti i gatti ed i colombi del cortile, mentre nella dama da fiori si rivelava la piccola e bruna signora dell'alloggio d'angolo, che riceveva tanta posta e tante visite...

Mentre, godendo la sua ora di pace, Ida riordinava lentamente le carte da gioco, vedeva passare davanti alla mente le altre figure che, durante il giorno, sfilavano nella cerchia del suo piccolo mondo...

Vedeva passare il Re da cuori, ossia il rubicondo avvocato Minetti, marito della regina da quadri, che, a differenza della moglie, così spesso protendeva in portieria la bianca e grassa mano inanellata, lasciando cadere sul vecchio tappeto verde, un generoso obolo; vedeva passare, tronfio e pettoruto, il re da quadri, cassiere d'una grande ditta cittadina, a cui così graziosamente sorrideva la regina da fiori dell'alloggio d'angolo... e dinanzi al re da picche tremava, perchè pensava all'arcigno padrone di casa, che, con un solo sguardo, scopriva fin un granello di polvere nel solaio, e subito rideva invece infilando nel mazzo il bruno re da fiori, ch'era certo il pittore dell'ultimo piano, colui che di tanto in tanto le chiedeva, incontrandola mentre spazzava le scale: — Quando sabirete a farvi dipingere con quella bionda scopa in mano, Madonna Pulizia?

E mentre le ombre del grande cortile cominciavano a sbiadire, e s'udiva il passo pesante della guardia notturna, che passava per l'ultima ronda, fante da quadri, tarlo della ricchezza altrui, e nel piccolo negozio contiguo alla portineria, Censo, il parrucchiere, fante da fiori, cominciava la pulizia della sua bottega lanciando note tenorili, mentre il truce e malevolo fante da picche calzolaio, toglieva le imposte alla sua vetrina, Ida, dandosi attorno laboriosa, attendeva, attendeva qualcuno che doveva giungere, che giungeva ogni mattino, con uno fascio di speranze, di gioie, di ricordi e di pene...

Saggia e grave vergine, smarriva la sua calma, all'avvicinarsi di quell'ora. Passava e ripassava dinanzi alla piccola specchiera, verdastra nella cornice tarlata, in cui, dalla parete di fronte, si rifletteva, da tempo immemorabile, l'oleografica disperazione d'Otello davanti a Desdemona morente. Si lisciava i capelli biondi, che avevano come il suo volto, come i suoi occhi un pallido colore che faceva pensare al chiostro, ai solai misteriosi, pieni di svanite memorie, poi usciva sulla porta del suo bugigattolo, indagando ogni rumore di passi, finchè rapido, vigoroso, un passo risuonava sul selciato di strada. Il volto della ragazza s'animava allora di una rosea fiamma.

— Eccomi qua!

Svelto ed allegro, il fante da cuori, nella sua divisa grigioverde di portalettere, le tendeva un mucchio di posta.

Si guardavano un momento negli occhi.

— E per me, nulla?

— Per voi... ci sono io, quando mi vorrete! Ida allora rideva, rideva, senza sapere perchè ridesse tanto, e non sentiva nemmeno la voce querula di sua madre che si lagnava delle correnti d'aria, nè il gorgheggio chiotto di Cili.

Era così bello sapere che la felicità era lì, a portata di mano, in qualunque momento ch'ella avesse voluto afferrarla!

Camillo Berra

Treno esploratore travolto da una valanga sulle Ande

Buenos Aires, martedì matt.

Per un tratto di oltre 200 chilometri infuria da alcuni giorni sulla Cordigliera una terribile bufera di neve.

Un gruppo di operai alle dipendenze della Ferrovia Transandina, diretti dall'ingegnere P. Jardure e dall'ispettore generale Lacaria-Navarro, partito con un treno esploratore per liberare dalla neve la galleria di Los Andes, è rimasto sepolto sotto un'immane valanga. I cadaveri sono stati trovati nella vicinanze del chilometro 87, nel fondo di un precipizio di 500 metri

Le inchieste di "Stampa Sera,,

Quando finirà la stagione dei bagni?

Carnevale e Quaresima - La coda dei « gagà » - Al mare si cerca il fresco o il caldo? - Bagnanti in pelliccia e raffreddori di belle donne - I Tedeschi sono come i tordi - Perchè sempre in tre?

RIMINI, agosto.

A prima vista sembra una cosa molto facile stabilire quando finiscono le bagnature di mare. Invece è uno dei quesiti più difficili e più complicati. Esso è legato non solo all'andamento stagionale ed al barometro finanziario, ma altresì ad ogni sorta di sfumature psicologiche e sentimentali.

Se voi interrogate un migliaio di persone fra quelle più interessate alla vita balneare, vi risponderanno tutte in una maniera diversa.

La cosidetta « stagione dei bagni » se può avere un punto di partenza (anche questo difficile a stabilirsi con precisione perchè variabile per il giuoco degli elementi) non ha mai un termine fisso.

La « stagione dei bagni » altro non è che un chiassoso e gioioso carnevale estivo senza data. Si estingue a volte lentamente, con ritorni insperati ed improvvisi ed a volte violentemente, d'un tratto, come un di coloro mercanti a mensili giovialoni che si abbattono per apoplessia: e non c'è mai una causa che possa determinarsi con precisione matematica.

Il vecchio ed ormai trapassato Carnevale d'inverno, quello dei nostri nonni dai gran cori mascherati e dagli strepitosi veglioni danzanti aveva una scadenza perentoria, inesorabile come le cambiali. Alla mezzanotte dell'ultimo giorno precipitava nel buio del cielo la campana detta « la lova ». Chi ha della carne la metta fora.

All'alba del primo giorno di Quaresima, seguito preventivamente in tutti i calendari, i resti del ricco e disfatti della ultima orgia, entravano nelle chiese a ricevere fra i capelli, ancor variegati di coriandoli ed addobbati di lembi di stelle filanti, la sacra cenere della penitenza. Nella nostra Romagna cantavano in toni bassi, da salmo, questa strofetta:

« Finito il Carneval
finiti i canti!
finiti i miei quattrini:
m'avevo tanti! ».

Allo stesso modo, è forse una ragione economica, la quale almeno ad un dato momento il più vasto e lungo carnevale estivo? e non gli toglie il respiro in un esaurimento che ha il colore del verde bollito?

E' vero anche questo, per certe categorie. Quel povero impiegato, che si è limato il cervello per due o tre mesi, onde cavar fuori dai suoi magrissimi casi il gruzzoletto per la bagnatura, certo ha i giorni, anzi i minuti contati. Egli però non vi confesserà mai che lascia il mare per mancanza di... ossigeno. Neppur per sogno! Incolperà la stagione umida, il vento persistente, i dolori reumatici delle signore, gli esami di riparazione dei bimbi e chi più ne ha più ne metta.

Per i... chiodaioli

Nel complesso della stagione balneare non è mai, non può essere il problema economico, quello che muove la brillante vita marina. Prima di tutto, perchè ci sono i fortunati mortali, a cui, beati loro! non fanno mai difetto i quattrini; e poi c'è sempre a fine stagione l'episodio divertentissimo dei gagà, dei vitaioli, dei lecchini, degli spiantati insomma, figli di papà, che non avendo un soldo in tasca, sono proprio loro che prolungano, in numerosi casi, più del previsto la vita sulla spiaggia.

Vi meravigliate?

In quasi tutti i grandi alberghi c'è un prolungamento di apertura per lui e contino dei... chiodaioli.

Ma lo rivelava ieri, non senza mia stupefazione, il direttore di un grande albergo di Rimini.

— Voi, quando chiudete? — gli chiesi.

— Non abbiamo mai data fissa.

— Quale coda?

— Tutti gli anni c'è. Si tratta dei più brillanti giochiolatori...

Sono rimasto a bocca spalancata ad udire la spiegazione del mistero.

— Ecco, alla fin della stagione, nel giorno di chiusura dell'albergo, è doveroso presentare finalmente il conto ai gagà, che sono soliti i primi a venire e sono gli ultimi ad andarsene. Vede? Ce n'è uno laggiù, aristocratico, impeccabile, stilé, blasé, in smoking anco e caramella. Il conto è piuttosto rilevante, perchè il giovanotto non ha fatto economie.

La bagnanti in pelliccia

Prevede che quest'anno si andrà molto in villaggio, per scrivere alla famiglia, minacciando denunzi e scandali. I soldi, a dir vero, non si perdono quasi mai. Però bisogna invariabilmente allungare la « stagione » per la gioia e la salvezza di questi leggiadri vitaioli.

Qualcuno, stando ai discorsi correnti sulle bocche di coloro, che debbono pur trovare una giustificazione alla loro partenza dalla spiaggia, cade nell'errore di pensare che la fine dei bagni sia intimamente connessa coll'andamento meteorico. Appena si guasta il tempo, la vita balneare decresce. Ma ciò può essere vero fino ad un certo punto.

Il bagnino Peppone

Il bagnino Beppone, il forte lupo di mare, che ha salvato più attempate case non abbia mangiato nocciole (perchè tutte vogliono provare l'ebbrezza di essere strette fra le sue braccia nodose) mi diceva:

— Stia attento. Ella prima bava di vento da tramontana, salano i tedeschi. Sono come i tordi. Non passano da noi, se prima non fa burrasca e siroc.

Che cosa importa della stagione a cotesti omani « kolossal »? Essi, insieme colle loro pingui Bettine e Fride e Margherite sfidano, come su nulla fosse, venti freddi, onde alte e mari agitati. Anzi li preferiscono all'idillico azzurro calmo del cielo e dell'acque. Se ne stanno beati per mezze giornate nel bagno con temperature basse. Purchè abbiano in testa il loro cappellino verde e piumato, che difende i lucidi crani, e tutto il resto sono altrimenti indifferenti.

Avete notato che i tedeschi, quali adesso vengono sulla nostra marina, nella maggioranza dei casi, sono sempre tre: due maschi ed una femmina. Perchè?

A risolvere il problema della fine delle bagnature, in rapporto all'andamento stagionale, bisognerebbe prima rispondere a questo altro quesito interessante:

— Si va al mare per godere il fresco o per godere il caldo?

Non c'è dubbio che tutti i cittadini sfollano, come da un esodo apocalittico, dai grandi centri, per sottrarsi alle snervanti afe canicolari. Al mare! al mare! Ad ogni estate è uno squillo di gioia e di speranza. Si pensa alle fresche brezze che salgono dalla infinita distesa azzurra. Che refrigerio! Che salute!

Eppure, appena una nube passa sul sole o un vento più impetuoso abbassa un tantino la temperatura, voi vedete che tutti sulla marina, uomini e donne, appaiono immusoniti, diventano nervosi e brontolano fra i denti:

— O che stagionaccia! Che disdetta! Che orrore.

Tutti vengono al mare per il fresco e vogliono invece il gran sole scottante, che li propizii, li bruci, li arrossi, li spelli.

Alla sera poi, se il fresco così delizioso, si fa pungente, ecco uscir fuori per incanto dai bauli le pellicce: sicuro! le pellicce: morbide, leggere, spumose, soffici come le piume. Eccole a tutti i colli, soltanto ai colli, si capisce. Le belle dame, che si recano agli ultimi balli all'Ambassy, al Grand Hôtel, al Kursaal, sono quasi tutte nude; mostrano magnifiche gambe, tornite braccia, petti e schiene abbronzate e lucide; ma hanno il collo nel caldo delle loro pellicce, che le salva dal... raffreddori. E se per disdetta un colpo di tosse o un po' di emicrania il giorno dopo turberà la loro pace, malediranno il pellicciaio, che non ha saputo difenderle da quel rapido cambiamento di stagione.

La spiegazione più vera di questi strani contrasti femminili, me l'ha data propria una donna ed una delle donne. Una albergatrice di Cesena, che adesso, per la stagione balneare gestisce la Sirenetta alla marina di Rimini.

Ma è troppo grosso. La racconterò un'altra volta.

Michele Campana
(Disegni di Giorgio Gabellini)

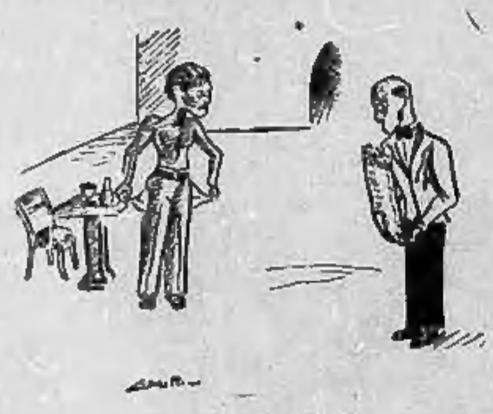

Il gagà e il conto d'albergo

I tedeschi al mare

Ricerche di studiosi

Perchè Napoleone perdette a Waterloo

Parigi, martedì sera.

Un gruppo di personalità mediche francesi è partito alla volta dell'isoletta di Aix al largo della costa meridionale del golfo di Biscaglia, per iniziare importanti ricerche che potrebbero fornire nuovi elementi sulle cause della caduta di Napoleone Bonaparte.

I medici credono che il grande Còrso sia stato torturato all'apogeo della sua gloria, da malattie fisiche che ne avrebbero menomato il genio. Essi sono convinti che il cancro, il mal di stomaco, l'epilessia, la sifilide precoce ed altro della dozzina di malattie che gli storiografi attribuiscono a Napoleone, possa essere stata la causa diretta della disfatta che Wellington gli inflisse a Waterloo. Lo stato di salute dell'Imperatore in quel periodo è — come si sa — motivo di accese discussioni.

La missione medica, guidata dal dottor Jean Torlais-Godlewsky, si propone appunto di raccogliere fatti concreti per risolvere tale questione. Di essa fanno parte anche Leignel Lavastine professore alla Facoltà di medicina nell'Università di Parigi e François Rouvillois ispettore generale della Società medica francese, i quali saranno aiutati nelle loro ricerche dal barone Gourgaud, discendente di uno dei generali di Napoleone ed attualmente capo dei bonapartisti francesi.

Il Gourgaud ha fatto restaurare la «Casa dell'Imperatore» nell'isola di Aix, dove Napoleone trascorse le sue ultime ore sul suolo francese prima di essere relegato a Sant'Elena. Il disavolo del Gourgaud lo accompagnò e condivise con lui l'esilio.

Dall'esame delle lettere della collezione del Barone Gourgaud e specialmente da quelle scritte a Napoleone dall'imperatrice Maria Luisa, dalla regina Ortensia, da Talleyrand, Fouché ed altri, la missione spera di ottenere dati precisi circa le sofferenze fisiche di Napoleone allorchè fuggì dall'Elba.

La storia cita spesso che egli era diventato talmente grasso da non poter più stare in sella, e che era permanentemente assonnato e talvolta accidioso. Questa deficienza di energia, già rivelata dal mancato inseguimento dell'esercito prussiano dopo la sconfitta dell'armata di Blucher a Ligny, provocarono il disastro di Waterloo.

Le ricerche tese intraprese potrebbero portare alla luce nuovi fatti sulle cause dello strano cambiamento fisico che si suppone abbia avuto ragione di Napoleone negli ultimi suoi anni. Quando la salma venne tumulata nella tomba degli Invalidi a Parigi, dopo un decennio dalla morte, l'autopsia rivelò che essa era ridotta in condizioni tali da non mostrare alcuna vigoria di muscolatura maschile. Sembrava piuttosto le salma di una donna. E Napoleone, che indubbiamente si compiaceva delle sfaccie fisico, oltre che di quelle morale, dovette tenere gelosamente nascosto anche ai suoi intimi il suo stato fisico umiliante e penoso.

Ricordate che...

LO STATO CIVILE ha registrato:

	Nati	Morti	Matrimoni
TORINO	18	23	9
MILANO	22	8	37
GENOVA	35	20	30

IL SOLE sorge alle ore 5.50, tramonta alle ore 19.7. — LA LUNA sorge alle ore 15.44, tramonta alle ore 5.41. — LUNA PIENA ad ore 13.37.

IL FEDERALE dor odomani terrà a Moncalieri rapporto ai Gerarchi della Zona 5.a e 10.a.

LE SCUOLE ELEMENTARI si apriranno il 1.o ottobre. Gli esami avranno inizio il 21 corr.

Le Manifestazioni Campane

Rappresentazioni classiche e danze coreografiche tra i vetusti ruderi di Pompei

Le danze, ispirate alle figurazioni della Villa dei Misteri, messe in scena da Jia Ruskaja Il « Martirio di San Sebastiano » con Emma e Irma Gramatica - L'«Aulularia» di Plauto

NAPOLI, agosto.

Accanto alle celebrazioni degli immortali cerulei campani — celebrazioni che avranno inizio il 14 settembre — e innestati ad esse, si svolgeranno, nella incomparabile cornice di Pompei, grandi spettacoli classici, organizzati espressamente dal Ministero della Stampa e Propaganda con la cooperazione dell'Ente Provinciale del Turismo e del Dopolavoro di Napoli.

Jia Ruskaja — un'artista che non ha bisogno di aggettivazione — con le mirabili allieve della sua scuola di danze, nei giorni 12 e 13 settembre inizierà la serie di rappresentazioni. Inscenando, nella città risvegliata dopo un sonno durato duemila anni, figurazioni mimico-danzanti di sua creazione, ispirate musiche del Maestro Musella, trasporterà gli spettatori, in un'atmosfera irreale, di alta, suggestiva, delicata poesia. Saranno, queste singolari creazioni, scaturite dall'intelletto e dall'arte della Ruskaja, mantenute nella più pura e tradizionale linea classica, mentre altre, legate di modernità mai si scompagneranno da quelli che sono gli alti dettami di quest'arte.

Da Grieg a Pizzetti

Il programma che comprende danze su musiche di Grieg, di Turina, di Beethoven, di Musella, di Cesare Sonzogno, di Pizzetti, culminerà nelle danze ispirate agli affreschi della Villa dei Misteri, messa in luce da pochi anni, nella parte suburbana della città dissepolta.

Questa geniale, appassionata e sensibile artista, che della sua nobile arte ha fatto una religione di amore e che dai movimenti del corpo sa fare scaturire l'amore in tutta la infinita, indefinibile e sonora gamma, ha creato, affascinando la mente ai divini affreschi dionisiaci che decorano la famosa Villa, tre danze: « L'iniziazione », « La flagellazione » e « La purificazione » che saranno la potenza di rendere vivente gli affreschi famosi.

Dopo le rappresentazioni coreografiche, sarà la volta del « Martirio di San Sebastiano » che Gabriele d'Annunzio compose in rima francese ventiseigne anni or sono, e che Claudio Debussy commentò con la sua musica. Il « Mistero » avrà degli interpreti d'eccezione: Emma ed Irma Gramatica, Renzo Ricci e Annibale Ninchi. Il commento musicale sarà seguito da un'orchestra composta di 75 maestri diretti da Antonio Votto, mentre il coro imponente sarà istruito dal maestro Vittorio Rufo. La regia di tutto lo spettacolo è affidata a Guido Salvini.

La commedia antica

La rappresentazione del « Mistero » dannunziano avrà sapore di novità, costituirà un avvenimento destinato a richiamare in Pompei pubblico d'ogni paese. La impareggiabile bellezza del luogo, bello come il Santo, quando, per ordine dell'imperatore, disteso sopra la cetra, avvolte le sue chiome intorno alle corde, fa esclamare ad Augusto: « Sacrificato sotto le colline, sotto i fiori, la musica, l'oro, sotto i desideri, sotto i canti, pianti, perchè egli è bello », il luogo ove si svolge il « Mistero », pelasgo-etrusco che per sfondo ha la più grande zona monumentale del mondo e per cerniera l'infinito cielo, strapperanno agli ascoltatori attenti un grido di commossa ammirazione.

La serie delle rappresentazioni classiche sarà conclusa con una grande commedia, che è anche tragedia, di autore latino, Plauto, di un autore nostro cioè, che cinquanta anni or sono, e che Claudio Debussy commentò con la sua musica. Il « Mistero » avrà degli interpreti d'eccezione: Emma ed Irma Gramatica, Renzo Ricci e Annibale Ninchi. Il commento musicale sarà seguito da un'orchestra composta di 75 maestri diretti da Antonio Votto, mentre il coro imponente sarà istruito dal maestro Vittorio Rufo. La regia di tutto lo spettacolo è affidata a Guido Salvini.

La commedia antica

La rappresentazione del « Mistero » dannunziano avrà sapore di novità, costituirà un avvenimento destinato a richiamare in Pompei pubblico d'ogni paese. La impareggiabile bellezza del luogo, bello come il Santo, quando, per ordine dell'imperatore, disteso sopra la cetra, avvolte le sue chiome intorno alle corde, fa esclamare ad Augusto: « Sacrificato sotto le colline, sotto i fiori, la musica, l'oro, sotto i desideri, sotto i canti, pianti, perchè egli è bello », il luogo ove si svolge il « Mistero », pelasgo-etrusco che per sfondo ha la più grande zona monumentale del mondo e per cerniera l'infinito cielo, strapperanno agli ascoltatori attenti un grido di commossa ammirazione.

La serie delle rappresentazioni classiche sarà conclusa con una grande commedia, che è anche tragedia, di autore latino, Plauto, di un autore nostro cioè, che cinquanta anni or sono, e che Claudio Debussy commentò con la sua musica. Il « Mistero » avrà degli interpreti d'eccezione: Emma ed Irma Gramatica, Renzo Ricci e Annibale Ninchi. Il commento musicale sarà seguito da un'orchestra composta di 75 maestri diretti da Antonio Votto, mentre il coro imponente sarà istruito dal maestro Vittorio Rufo. La regia di tutto lo spettacolo è affidata a Guido Salvini.

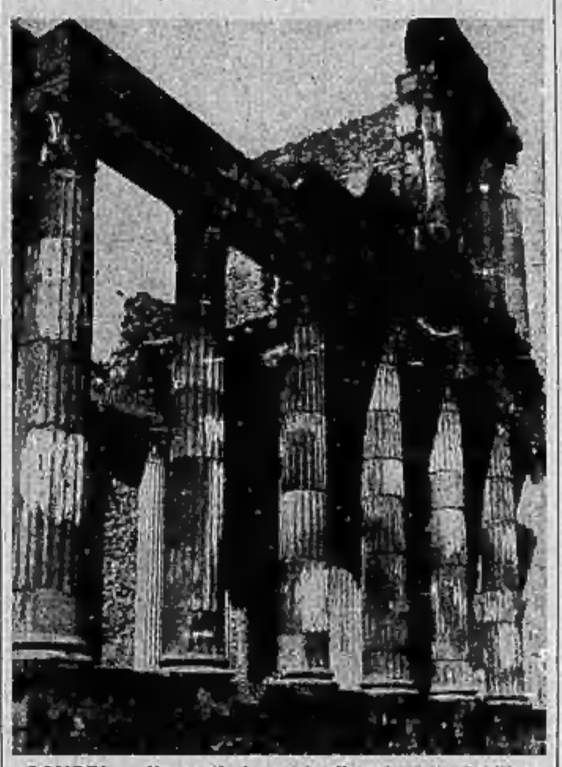

POMPEI — Un particolare del tribunale della Basilica

La commedia antica

La rappresentazione del « Mistero » dannunziano avrà sapore di novità, costituirà un avvenimento destinato a richiamare in Pompei pubblico d'ogni paese. La impareggiabile bellezza del luogo, bello come il Santo, quando, per ordine dell'imperatore, disteso sopra la cetra, avvolte le sue chiome intorno alle corde, fa esclamare ad Augusto: « Sacrificato sotto le colline, sotto i fiori, la musica, l'oro, sotto i desideri, sotto i canti, pianti, perchè egli è bello », il luogo ove si svolge il « Mistero », pelasgo-etrusco che per sfondo ha la più grande zona monumentale del mondo e per cerniera l'infinito cielo, strapperanno agli ascoltatori attenti un grido di commossa ammirazione.

La serie delle rappresentazioni classiche sarà conclusa con una grande commedia, che è anche tragedia, di autore latino, Plauto, di un autore nostro cioè, che cinquanta anni or sono, e che Claudio Debussy commentò con la sua musica. Il « Mistero » avrà degli interpreti d'eccezione: Emma ed Irma Gramatica, Renzo Ricci e Annibale Ninchi. Il commento musicale sarà seguito da un'orchestra composta di 75 maestri diretti da Antonio Votto, mentre il coro imponente sarà istruito dal maestro Vittorio Rufo. La regia di tutto lo spettacolo è affidata a Guido Salvini.

"STAMPA SERA"

per la vostra salute e la vostra bellezza

L'induzione stagionale nel determinismo di talune malattie

Dire che l'ulcera gastrica, l'appendicite, la colecistite sono malattie di stagione può stupire il pubblico. Tuttavia gli studiosi di statistica sanitaria hanno rilevato che una recrudescenza di tali malattie è più spiccata in certi periodi ed hanno attirato l'attenzione su tale fatto, per trarre conclusioni non prive di interesse, sia nell'accertamento dell'influenza di taluni fattori atmosferici sullo sviluppo della malattie in parola, sia nell'indagine della natura stessa causale di quei malanni, sia ancora sulla possibilità di una comune loro derivazione da uno stesso fattore fondamentale.

La meteoropatologia, la nuova scienza che studia i rapporti che intercorrono tra variazioni atmosferiche e incidenza e decorso di talune malattie, è stata all'uopo mobilitata.

Al Policlinico di Roma un medico, il La Cava, si è impegnato di risolvere la questione ed ha cominciato con l'accertare che le malattie predette hanno effettivamente un netto andamento stagionale; grossolanamente tale andamento è rappresentato da due ondate annue di maggior preferenza, corrispondenti per lo più alla stagione autunnale ed a quella primaverile. Con ciò egli ha confermato osservazioni precedenti di altri studiosi per quanto riguarda, ad esempio le ulcere gastroduodenali. Si ricorda difatti che l'Alessandri ebbe già ad affermare che è nella primavera ed alla fine dell'autunno che ordinariamente si ripresentano le sofferenze con un ritmo di variazione stagionale non facile a spiegarsi.

D'altronde i medici sanno per esperienza che pure l'appendicite acuta appare come una malattia ad andamento epidemico, da taluni fatta coincidere con l'andamento epidemico della tonsillite, per l'analogia di struttura dei due organi. Anche le colecistiti, infiammazioni della vescichetta biliare, per lo più dovute a presenza di calcoli, sono risultate al La Cava come aventi un andamento tipicamente stagionale.

Ciò che all'osservatore è parso giustamente poi interessante è stato il fatto che i periodi in cui le anzidette malattie si presentano con maggiore frequenza coincidono quasi perfettamente fra di loro e cioè che quando aumenta il numero e la gravità delle appendiciti aumenta pure il numero delle colecistiti e delle ulcere gastroduodenali. Il che vorrebbe significare che se realmente esiste un fattore metereologico tendente a favorire l'esplosione o l'aggravarsi della malattia, tale fattore è identico per tutte e tre le malattie studiate ed agisce probabilmente con lo stesso meccanismo.

Viene naturalmente da domandarsi, dopo di ciò, quale sia questo fattore meteorologico e quale il suo meccanismo d'azione.

Le ipotesi avanzate ed avanzabili sono molte, come sempre quando si tratta di problemi oscuri. Certo l'insufficienza delle cognizioni in questo campo è ancora dovuta alla mancanza di nozioni esatte sulla fisiopatologia dell'organismo in rapporto alle variazioni atmosferiche.

Bisogna tener conto, secondo Bufano, che una variazione metereica o climatica non agisce quasi mai per azione di un solo coefficiente, ma sempre per contemporanea variazione di più coefficienti, di cui i principali sono l'irradiazione luminosa, i fenomeni elettrici dell'atmosfera, la pressione barometrica, l'umidità atmosferica.

In complesso, da tutte le osservazioni sin qui fatte, si può ritenere ormai dimostrato che le brusche variazioni atmosferiche che provocano uno stato di acidosi: esiste anche un'acidosi stagionale, meno nota, perchè meno studiata, ma di importanza certamente non minore.

Ora, accertata la possibilità di una modificazione così importante dello stato di equilibrio acido-basico dei tessuti e del sangue in seguito a stimoli stagionali restava da vedere se tale spostamento della reazione del sangue ha o no influenza nella genesi dell'ulcera gastrica, dell'appendicite e della colecistite.

La risposta sarebbe positiva. E' già stato rilevato, difatti, da molti autori, da tempo, che l'ulcera gastrica si riscontra in individui a fondo acidotico. Altri hanno pure fatto osservazioni consimili per quanto riguarda la colecistite. Nei confronti dell'appendicite, infine, la nozione dell'esistenza durante il suo decorso di uno stato di acidosi è ormai comunemente accettata e basata su accurate indagini cliniche.

In tutte queste malattie non vi è più da considerare soltanto l'alterazione localizzata ad un punto, ad una regione, ma anche e soprattutto una modificazione dello stato generale, che può essere indotta anche da cause stagionali. Questi studi non sono solo di importanza teorica, ma certo forieri di speculazione pratica per la cura e la prevenzione della malattie in discorso.

Dott. Avi

Ricami e cappelli
e nuove tendenze della moda

La Moda d'autunno ha qualche cosa di statuario, perchè molti sarti si sono ispirati alla purezza della linea greco-romana, e ritroviamo nei nuovi modelli i suoi morbidi drappeggi che accentuano le curve del corpo e dànno alla donna quell'eleganza maestosa marcatamente italiana.

Le angolosità, che fino ad oggi erano ancora di Moda, vanno lentamente scomparendo, per lasciare il posto ad una morbidezza di linee e di curve assolutamente femminile; già le spalle tornano un poco spioventi, la vita si assottiglia, i fianchi si arrotondano e la donna elegante tornerà ad essere veramente «donna».

Specialmente per pomeriggio e sera si porteranno abiti molto fasciati, drappeggiati sul petto e sulle spalle, con sottane aderenti che si allargano sotto al ginocchio, e per questi modelli si usa il tessuto a maglia, sia in seta che in lana e sempre a tinta scura, come il marrone sigaro, il blu notte e il nero.

Gran parte, infatti, dei nuovi tessuti sono grettati ed i preferiti per la nuova stagione sono i crespi di lana e di seta, perchè solamente con questo genere di stoffe lievemente elastiche, si può ottenere la linea fasciata e morbida che è indispensabile per i nuovi modelli.

Per mattina le gonne si fanno più corte e ampie alla base, molte giacchette sono liscie davanti e ricche di tessuto dietro, come le portavano le nostre nonne. Per pomeriggio è ancora elegante la tunica, ma assai corta, larghissima alla base, quasi a forma di campana e spesso guarnita da striscie di velluto o di pelliccia.

Con pietre di cristallo colorato, con perline e pagliuzze di metallo lucentissimo si fanno bellissimi ricami con motivi di fiori, di alghe o di foglie, che sono di gran novità per abiti da giorno; abbiamo visto un originale modello in crespo blu scuro che portava ricamato nel centro del petto un gran mazzo di rose rosso tutto in pietrine di cristallo, un altro in lana nera è ornato da un altissimo bordo di perline verdi mare, altri ancora molto semplici portano ricamati sulle maniche dei piccoli fiori di pagliuzze oppure sono guarniti da una sola striscia di questo ricamo, che scende dalla vita all'orlatura della gonna. Molto nuovi sono anche i piccoli bolero ricamati di pagliuzze e di pietre, che indosseremo con qualsiasi abito per visita.

I cappelli d'autunno sono quasi tutti in velluto a tinte scure, ma sempre rischiarati da un fiore in celophane, in raso o in stoffa. Sono di moda i gerani, i papaveri, le camelie, le rose, e si applicano sulla tesa o sulla calotta per mezzo del gambo in modo che il fiore rimanga libero e staccato dal cappello. I modelli per giorno hanno la calotta molto alta, esattamente come i cappelli dei famosi briganti calabresi, che erano detti «pan di zucchero» mentre per pranzo e teatro si fanno piccolissimi turbanti in tulle pizzo e velluto, su cui possono farfalle e uccellini dalle tinte smaglianti e fiori di tutti i generi.

Bentivoglio

Graziosa abito da pomeriggio: ampia blusa in crespo lavorato, con cintura, su sottana di seta lucida. Un mazzetto di fiori di stoffa dà risalto all'insieme

IN CUCINA E IN CASA

BOLLITO ALLA PAESANA. — Mettere al fuoco con burro un battuto di cipolla, sedano, carote, facendo rosolare. Aggiungere un cucchiaio di farina bianca, mezzo bicchiere di aceto bianco e un cucchiaio di estratto di pomodoro sciolto in brodo. Deve risultarne una salsa assai densa. Affettare del bollito di bue e riporlo a strati in una teglia, avendo cura di cospargere ogni strato di salsa. Coprire lo strato superiore di pane grattugiato e passare a forno molto caldo.

LE MACCHIE DI VINO dai tessuti bianchi si tolgono immergendo la stoffa in latte bollente.

Come tramontò una tortura
Storia e misfatti del "busto,,

Bisognava soffrire, per essere belle! E l'epoca in cui regnava — sovrano incontrastato — il «Busto», fu certamente una delle più... dolorose.

Medici, igienisti e fisiologisti hanno — per circa tre secoli — studiato la «question du corset» senza riuscire mai a mettersi d'accordo. Vilipeso dagli uni, beffato dagli altri, senza che nessuno cercasse difenderlo; riprovato dai medici, respinto dagli artisti, condannato da tutti, questo singolare istrumento di toeletta e di tortura ha attraversato i secoli, martorizzando le carni, rientrando le costole, distruggendo la salute. Malgrado tutto ciò, il «Busto» rimase — sempre più *ferreo* — ad attestare, nel vasto regno della Moda, il suo potere assoluto.

Esso nacque in Italia, a Venezia, durante il Rinascimento. Aveva, da dall'inizio, il compito di dissimulare o diminuire il volume del ventre: e ciò in dispregio dei «conformati alla natura» — molto di antica saggezza. Le belle veneziane, soltanto per apparire *magnifiques*, inventarono il «Busto». Da Venezia, esso passò a Parigi, alla Corte di Francesco I. Uno storico del tempo dice che certe donne alla moda, pur di gareggiare in eleganza, assottigliavano tanto la vita, con violente *compressioni*, che, dopo sedute, non si potevano più rialzare: e dovevano essere sollevate di peso. Alla sera poi le poverette avevano le gambe talmente gonfie, da dover essere adagiate sopra un divano per liberarle, in tutta fretta, del loro pesante ordigno di ferro!

Il grande scienziato Ambroise Paré, chiama queste eroine della moda «miserables jeunes dames espoitrinées»: aggiunge che avevano le ossa accavallate le une sulle altre per colpa del «Busto», il quale — per troppo serrare e comprimere le vertebre del dorso — le rendeva gobbe, e anche grandemente soggiacenti per la conseguente difficoltà della digestione. Il busto poteva anche essere mortale, in caso di tisi e di ipertrofia del cuore...

Questi apparecchi di metallo, si chiamavano, in Francia — sotto Carlo IV — *basquines*. Sotto il regno di Luigi VI il «Busto» venne confezionato con bacchette di legno e di osso di balena.

Al principio del XVIII secolo tutte le donne vollero avere il «Busto», di vera balena: i mari del Nord e del Baltico finirono per esserne spogliati: i grossi cetacei — inseguiti — si erano rifugiati verso i ghiacci artici. Così Parigi era senza balene! Fu un momento terribilmente emozionante: gli Stati Generali dei Paesi Bassi studiarono con ansia il grave problema, e nel giugno del 1722 contrassero un prestito di 600 mila fiorini per ingaggiare una «campagna per la pesca della balena». Le sarte e i tagliatori respirarono: il «Busto» era salvo.

Moralisti, satirici, autori comici si diedero a combattere il «Busto»: ma il ridicolo non uccide in fatto di moda e l'ironia resta impotente.

Il veneziano Bartolomeo Dotti — poeta battagliero del settecento veneziano — satireggiando le dame del *Liston*, dice che il «Busto» era «col crudelmente stretto alla vita, che le signore non potevano trarre che sospiri brevi, frequenti, affannosi, i quali si scambiavano spesso dai damerini per sospiri d'amore...».

Dopo la parentesi della Rivoluzione e dell'Impero il «Busto» ridiscese, prendendo proporzioni più... *ferree*. Carlo X testimoniò al «Busto» un odio feroce, fino a proibirne l'uso, a Corte: naturalmente nella misura del possibile. Anche il dottor Burck, nel 1853, intraprese nella *Gartenlaube* una crociata contro il «Busto».

Fatica sprecata. La campagna non ottenne nessun effetto. Infatti la fabbricazione di questo importante ordigno di moda era divenuta un'arte: chi poteva se ne procurava almeno uno del Lacroix di Parigi, pagandolo volentieri 150 lire oro!

E questo perchè la donna ha sempre cercato l'apparenza della giovinezza, ch'è quanto desiderano tutti: e la vita sottile e il busto chiuso evocano nostalgicamente questa giovinezza.

Erano, insomma, tutte ragioni estetico-sentimentali.

Ma intervenne, da un ventennio l'Igiene: essa si pose — fiera e decisa — fuori di questo considerazioni. Ad essa poco importò che le donne apparisse più o meno giovane: essa non si occupò che di sapere se la donna medesima si sentiva bene o meglio con un tale abbigliamento piuttosto che con un altro.

Da questo presupposto di salute e di estetica, è partita la sentenza di morte del pesante «Busto». E in virtù dei suoi saggi dettami, l'Igiene fece finalmente — dopo tre secoli di vita — sparire questo singolare ordigno di tortura.

A. Orta

Una elegante di un secolo fa

Busto in ferro veneziano del XVI secolo

Una moderna ed elegante camera da letto: (pedana azzurro intenso e letto in velluto nocciola; coperta da letto in trapunto azzurro; poltrone in quadrettato nocciola; tappeto in nocciola, azzurro e blu forte; scrivania antica dello scuola dei Piffetti) ideata dall'ing. E. Valabrega di Torino

Cospicue e interessanti novità alla Fiera del Levante

Bari, martedì sera.

La Fiera del Levante si appresta ad aprire i suoi battenti per la settima manifestazione, che sarà inaugurata il mattino del 5 settembre da S.A.R. il Duca di Aosta. Il discorso inaugurale sarà tenuto da S. E. Lantini, che rappresenterà il Governo.

Tutta la Fiera è ormai un sonante cantiere di opere, ove il nuovo allestimento, oltre alle mostre abituali, anche alcune mostre speciali che costituiscono una vera novità, come la mostra della fauna etiopica, la mostra della stampa tecnica, la mostra coloniale, quella della pesca, quella della ferrovia ordinata dal Ministero delle Comunicazioni, dell'industria della cellulosa, della filatelia, quella della radio, degli automezzi, dell'aviazione, dell'Unione nazionale per la protezione antiaerea e, non ultima, quella suggestivissima dell'Ente alberghiero della Libia.

Nei riguardi della partecipazione estera undici sono gli Stati ufficialmente rappresentati, nove presenti con enti riconosciuti dalla legislazione internazionale e cinque con partecipazione individuale e privata. Tutto il resto è integrato dal contributo che enti e privati di tutta Italia hanno dato per la valorizzazione della VII Fiera del Levante.

Il programma della Settimana Zaratina

Zara, martedì sera.

Nel prossimo mese di settembre avrà luogo una settimana zaratina indetta dalla Federazione dei Fasci di Dalmazia e organizzata dall'Ente del Turismo.

Al centro della settimana sono posti due grandi concerti orchestrali, che saranno diretti da S. E. Pietro Mascagni, Accademico d'Italia, col concorso di orchestrali dalmati e marchigiani.

Numerose altre manifestazioni sportive folcloristiche e artistiche faranno corona ai due importanti concerti.

La settimana si chiuderà con una suggestiva festa del mare sul superbo lungomare zaratino.

Onoranze ad Ugo Oriani rimpatriato dall'A. O.

Castelbolognese, martedì sera.

E' ritornato al Castello il console Ugo Oriani, volontario in A.O.I. con le eroiche Camicie Nere della «28 Ottobre». In onore di lui e dei camerati volontari reduci dall'A.O.I. sono state tributate imponentissime dimostrazioni dall'intera popolazione e dalle autorità. L'ingresso a Casola Valsenio del figlio di Alfredo Oriani è stato salutato con poderose acclamazioni al Duce, e con un imponente corteo.

I fiumi dell'U.R.S.S. stanno inaridendosi

Riga, martedì sera.

Si apprende da Mosca che il livello delle acque della più parte dei fiumi dell'U. R. S. S. va diminuendo, con crescendo allarmante. Il livello dell'acqua è talmente diminuito che centinaia di piroscafi sono arenati, riportando gravi avarie. I danni cagionati alla navigazione fluviale sono incalcolabili.

Un piroscafo per passeggeri che effettua il servizio lungo il Volga si è arenato stamane nelle vicinanze di Saratof. L'urto violentissimo ha causato lo sfondamento della prua e abbastato in acqua otto passeggeri. I disgraziati, inesperti nel nuoto, sono annegati.

I passeggeri e l'equipaggio sono stati tratti in salvo da alcuni motopescherecci. La navigazione è completamente sospesa.

Annega la moglie per sposare l'amante

Atene, martedì sera.

Si ha da Pirgos che certo Vaniotis, avendo allacciato relazioni amorose con una ragazza del villaggio Flora di Olimpia, e non potendo sposarla essendo ammogliato, attirava la moglie legittima vicino al fiume Alfeo, e ve la faceva precipitare.

Il cadavere della povera donna è stato ritrovato. Il Vaniotis è stato arrestato e incolpato di uxoricidio.

Le malversazioni dilagano in Svezia

Stoccolma, martedì sera.

I delitti e le malversazioni dilagano sempre più in Svezia. In questi giorni è stato scoperto a Stoccolma che la cassiera di una casa di confezioni si è appropriata di oltre centomila corone e che due cassieri di una grande banca erano colpevoli di un ammanco di 87 mila corone perpetrato con manipolazioni che si sono protratte per anni interi.

Appendice di «STAMPA SERA» (45)

LA BARCHETTA DI CRISTALLO

GRANDE ROMANZO AVVENTUROSO

di AUGUSTO DE ANGELIS

No, non avevano toccato nulla. Almeno gli pareva. Ma perchè, allora, erano venuti? Per una ragione grave, certo, che avrebbero ucciso un uomo, pur di entrare!

Andò nella stanza da letto.

Il raggio rotondo della lampadina colpì il letto, il comodino, la seggiola, il caldino sul treppiede di ferro, il piccolo tavolo, il cassettone di quercia... S'immobilizzò...

Naturalmente!

E ne aveva avuto subito il presentimento!... Per questo era salito. Forse, per questo, per ritardare quanto la scoperta, era entrato per ultimo in quella camera.

La barchetta di cristallo era sparita. Era andata a ritrovare il suo fuoco di poppa.

CAPITOLO X

Da Vincenzi non scherza più

Fino a quel momento il fattore tempo era stato di prima importanza. Da Vincenzi aveva girato le sfere dell'orologio.

Dalla scoperta del primo cadavere, ch'era avvenuta alle 11 del mattino, alla mezzanotte, le sfere avevano compiuto un giro quasi intero. E sul quadrante giacevano tre cadaveri.

Adesso, a De Vincenzi il fattore tempo non interessava più.

Erano dodici ore che agiva. Avrebbe continuato sino a quando non fosse caduto sfinito. Non gli era neppur necessario conoscere più che ora fosse.

E neppur gli era necessario riflettere, seguire, dedurre.

Adesso, sapeva tutto, lui!

La barchetta era scomparsa. Dopo strappato lo smeraldo dalle dita adunche del vecchio — e lo aveva ucciso, lanciandogli il pugnale a volo, infilato lo smeraldo come una farfalla notturna — occorreva loro la barchetta di cristallo e se la erano andata a prendere, passando sul cadavere di un altro uomo, il suo innocente.

Che cosa avrebbero fatto, adesso?

Scese le scale lentamente, gradino dopo gradino.

Fu nell'androne. Vide di nuovo il povero corpo senz'anima.

Uscì in istrada. L'orologio della Chiesa di San Marco segnava la mezzanotte.

Entrò nella tabaccheria all'angolo di via Brera con via Fiori Chiari e chiamò San Fedele. Il questore era ancora nel suo ufficio; ma lui si fece dare Sani.

Gli impartì gli ordini con voce netta, brave, che non tremava. Due uomini subito in via Fiori Oscuri. Avvertire l'Obitorio che mandasse a prendere il cadavere. Se ne infischiava lui del nulla osta del giudice: quel disgraziato non doveva rimanere sul piancito, audito lì, anche alla mattina. Mandassero il ritratto parlato del visconte della Casa a tutte le Questure e ricercassero l'uomo dovunque, specialmente alle stazioni. Cominciassero la battuta in tutti i locali notturni. Altri due uomini di volata al palazzo del marchese Vitelleschi e che lo aspettassero sul portone. Avvertissero tutti i Commissariati di rione.

Sani prendeva appunti in fretta, scattava. De Vincenzi s'era fatto di ghiaccio. Pochi gli resistevano, quando era così.

— E poi?

— Basta.

— Debbo informare il questore?

— Informalo.

— E io?

— Rimani a San Fedele. Ti chiamerò, quando avrò bisogno.

La voce di Sani si fece trepida:

— E tu?

— Io! — rise convulsamente.

— E io, per Dio, so ben, quel che debbo fare!

Lo sapeva, infatti. Stappese il ricevitore e tornò quasi di corsa al «Decamerone».

— Corri su a chiamarmi Cruni!

L'agente dal portone si precipitò in alto.

Pochi minuti e Cruni stava davanti al suo commissario.

— Cruni, hanno ammazzato l'agente che avevi messo di guardia alla casa accanto...

Il brigadiere sbarrò una bestemmia.

— Rivalti!... Era uno dei migliori!... La moglie stava per dargli un altro figlio!

— Gliela darà lo stesso, anche se è morto! Domattina andrai tu a portarle la notizia. Dille che le vendicheremo... Adesso, aspetta qui che vengano a prendere il cadavere. Ti manderanno altri due agenti. Sorveglia la casa e il palazzo. Soprattutto tieni d'occhio l'appartamento del terzo piano, quello della vecchia sostenuta, e gli appartamenti vuoti sopra il «Decamerone». Se qualcuno si accosta, non te lo lasciar sfuggire anche a costo di sparargli addosso... Tornerò...

Gli volse le spalle e scomparve giù per via Borgonuovo. In via Manzoni prese un taxi.

— Corso Venezia... Taglia per via Palestro... Corri!

Quando giunse davanti al portone chiuso del palazzo, i due agenti mandati da Sani arrivavano dalla parte opposta in bicicletta. De Vincenzi suonò.

Il giardiniere gli aprì subito. Lo aspettava: il portinaio lo aveva avvertito.

Lasciò gli agenti in portineria e lui salì le scalone. Si muoveva, adesso, senza fretta. S'era messo le mani nelle tasche del paltano. Nessuno, che proprio non lo conoscesse a fondo, per lunga dimestichezza, si sarebbe accorto dal suo volto che lui non era il De Vincenzi solito, il De Vincenzi poeta, lo psicologo indugiante, *che amava le anime più dei corpi*, come il diavolo.

Suonò, premendo appena il bottone del campanello. Soltanto un piccolo scatto elettrico. Era sicura che stavano vegliando.

Infatti, il battente gli si spalancò davanti quasi immediatamente. Pietro si trovava da parte, per farlo passare.

Nessuna sorpresa sul volto del cameriere: era un'ottima persona e rispettosa.

— Dov'è il telefono?

Era nel primo salottino, subito dopo l'anticamera. De Vincenzi passò in mezzo alle due panche scolpite, contro le pareti, dove sino a notte erano rimaste sedute le due cameriere bianche e nere, rondini sulle grondaie.

La scatola nera del telefono era posata sopra una mensola d'ebano, in un angolo.

De Vincenzi ci si fermò dinanzi, senza togliersi le mani di tasca, col cappello in testa. Guardava. Pietro, alle sue spalle, si teneva immobile.

— Chi ha staccato il ricevitore?

Il cameriere spalancò gli occhi. O faceva la commedia in modo perfetto e davvero non si era accorto, che lo avessero staccato.

Il questore aveva chiamato il palazzo alle 19: da quell'ora il telefono dei Vitelleschi non rispondeva.

— Non lo sapete, eh?

— Ma no!

— Naturalmente! Oh! perchè avreste dovuto saperlo, voi!? Rimettetelo a posto.

Pietro obbedì.

— Adesso, ci sono le vostre impronte su quel cornetto... Prima ce ne saranno state altre...

(Continua)

Il 446° anniversario di un santuario celebre

La "Madonna della Guardia,, in Val Polcevera

L'apparizione miracolosa del 29 agosto 1490 Dalla primitiva chiesetta alla monumentale Basilica - Grandiose cerimonie religiose con l'intervento del Cardinale Arcivescovo

Genova, martedì sera.

Come i piemontesi hanno una speciale venerazione per la Madonna della Consolata e di Oropa; come i marchigiani prediligono quella di Loreto; mentre tutti i meridionali, in genere, venerano la Vergine, sotto il nome di Pompei; così i genovesi e i liguri, sono affezionatissimi alla Madonna della Guardia. La Madonna, lo sanno anche i bambini, che apprendono le prime nozioni della *dottrinetta*, è una sola, in tutto l'orbe cattolico; ma ciascuna città, regione, ciascun popolo ama venerarla sotto un aspetto particolare, quasi per rendersi più familiare la Signora Celeste; e propiziarsene meglio i favori.

A guardia degli Eroi

Ora, poichè non esiste un lembo di Europa, e neppure della terra, dove non viva, almeno, un ligure; e poichè tutti i liguri portano sempre con sè — sieno fervidi, sieno tiepidi credenti — o la stalluccia, o l'immagine della Madonna degli avi; attraverso i mari e gli oceani; nelle pampas argentine, come nelle foreste del Brasile; nelle turbinose città nordamericane, come nei gelidi approdi della Groenlandia e della Lapponia; nelle squallide steppe asiatiche, come negli ardenti deserti africani; si può dedurre che il culto della Madonna dei genovesi, è il più diffuso nel mondo.

Chiese e chiesette, cappelle ed altari, a Lei dedicati, si trovano in ogni parte del globo. Dieci anni fa, una statua, trasportata a Tripoli da un imponente pellegrinaggio, condotto dal cardinale arcivescovo di Genova S. E. Dalmazio Minoretti, dette origine al superbo santuario di corso Sicilia, altre statue sono partite, in questi ultimi mesi, dal porto di Genova, salutate dal popolo festante, verso le nuove terre dell'Impero; e verranno collocate nei templi cattolici di Addis Abeb, il più alto dell'Etiopia — si trova a 2500 metri sul mare; — di Diagà; di Baur; di Serachit Abi; di Uandemba; e in due antiche chiese di Addis Abeba.

Ma frattanto, da qualche settimana, all'ingresso del cimitero degli arci di Passo Uarieu, per iniziativa del *polentino* Padre Ginepro, frate, cappellano militare e giornalista: una statua della Madonna della Guardia veglia sui caduti gloriosi, in una cappella, costruita dalle Camicie Nere del secondo battaglione mitragliori, e dai fanti della «Cosseria».

La *Stampa Sera* parla oggi del più celebre santuario ligure, nella ricorrenza del 446° anniversario della miracolosa apparizione sul monte Figogna della Madonna.

Il 29 agosto dell'anno 1490, sulla vetta di quella montagna, un modesto villico, tale Benedetto Pareto, del settostante villaggio di Livellato, mentre era intento a falciare l'erba, vide, d'improvviso, apparire davanti a sè in una sfolgorante visione, la Madonna.

Benedetto Pareto, sbigottito, buttò la falce, si pose in ginocchio; e, non potè, chiese alla apparizione che non *desiderasse*.

— Desidero, rispose la Madonna, che qui, sulla sommità della montagna, sorga un santuario, a me dedicato.

E la visione si dileguò.

Il buon Pareto *obbedì* tosto all'opera, dovette superare non lievi ostacoli; ma *riuscì*, con l'aiuto dei compaesani, e vinta l'ostilità della moglie, che lo tacciava di visionario, riuscì a far sorgere sul luogo della apparizione, una cappella, e ad un centinaio di metri più a nord, una chiesetta.

La notizia dell'apparizione della Madonna al contadino di Livellato, della costruzione della chiesa, dei fatti straordinari avvenuti, non tardò a diffondersi per tutta l'ampia vallata della Polcevera, e nel Genovesato; e a poco a poco, ne sorse una grande devozione verso il santuario, che in pochi decenni divenne famoso.

La chiesetta primitiva fu trasformata, anno 1680, in un maestoso tempio: l'attuale, che troneggia sulla sommità del monte Figogna, attorniato da un vasto ampio per i pellegrini, da varie altre costruzioni; e sormontato da un altissimo campanile. Sulle pareti interne del tempio si vedano oltre cinquantamila ex-voto.

A 817 metri sul mare

Il santuario fu benedetto, l'anno 1680, dall'arcivescovo di Genova, monsignor Magnasco; e nel 1901 consacrato da monsignor Marchese. La statua della Madonna fu coronata, l'anno 1654, dal cardinale Durazzo; nel 1754 da monsignor Saporiti; nel 1823 dal cardinale Lambruschini; nel 1504 dall'arcivescovo di Genova, monsignor Reggio assistito da otto vescovi, e alla presenza di cinquantamila pellegrini.

Si erge a 817 metri sul mare; da Genova si giunge in pochi minuti, o con la linea ferroviaria, o con i tram, a Bolzaneto, da cui, attraversato il Polcevera, dopo meno di un chilometro, si giunge a Geo, da dove parte la antichissima e più battuta strada di accesso. E' percorribile anche da carrozze di montagna, ha uno sviluppo di cinque chilometri, e qualunque pedone può giungere da Geo al santuario in due ore di salita, tutt'altro che faticosa. Altre strade e sentieri portano al santuario, da Prà, da Pegli, da San Quirico, da Pontedecimo; una strada militare, che sarà quanto prima trasformata in camionabile, si inizia a Borzoli (Fegino), e attraverso un paesaggio pittoresco, porta al Figogna, in tre ore, i pellegrini.

Una ferrovia di montagna, con poca spesa, porta i vecchi e gli ammalati, e... coloro, che non se la sentono di affrontare la fatica dell'ascesa, da San Quirico (Val Polcevera) al piazzale della chiesa.

Il contrafforte dell'Appennino ligure, al quale appartiene il Figogna, scende, digradando, per una serie di colline e di poggi, verso il mare, sulla destra del Polcevera. Dal piazzale del santuario, si domina tutta l'ampia vallata del fiume. In lontananza, a sinistra del riguardante, si vede Genova: è una sterminata macchia biancastra, vigilata dalla Lanterna; di fronte si gode il meraviglioso spettacolo del mare ligustico, da capo Noli al promontorio di Portofino, mare sempre limpido, e sempre azzurro; in fondo, in lontananza, quando il tempo è sereno, qualche volta è possibile vedere il tenue profilo dell'isola di Corsica; alle spalle si ergono gli Appennini, con tutte le ramificazioni; sotto gli occhi, nella vallata, e nelle convalli, appariscono diecine e diecine di paesi e di villaggi, di frazioni rurali raggruppati tutti attorno i campanili delle parrocchie; e qua e là, nelle valli, sui dorsi dei monti e delle colline, si distinguono numerose case, molti villini; e cimiteri di fabbriche, e ruote di mulini, fra macchie di verde.

Sul fondo della valle del Polcevera spiccano, simili a striscie bianche serpeggianti, le strade di grande comunicazione, fra la Liguria, il Piemonte e la Lombardia; più nettamente si scorgono le linee ferroviarie, che da Genova, attraverso i valichi e le gallerie dei Giovi e di Ronco, raggiungono la vallata del Po. Si vedono, piccoli come giocattoli di bimbi, i ponti giganteschi, a duplice ordine di arcate, costruiti con singolare audacia dall'ingegneria moderna, che attraversano burroni immani; si scorgono le imboccature delle gallerie; e di tanto in tanto si assiste al passaggio di convogli. Ma lassù non giunge nè il fischio dei treni, nè il fragore dei convogli in marcia.

Numerosi pellegrini

Da Genova, dalle riviere, dal Piemonte, dalla Lombardia, una fiumana numerosissima sale ogni giorno, durante l'estate, al santuario. Nei giorni dal 29 agosto all'8 settembre i pellegrini salgono a diecine e diecine di migliaia. Molti percorrono scalzi l'ascesa, o per penitenza, o per scioglimento di voto.

Nel salire, un grande raccoglimento, una grande impressionante devozione. Le comitive fanno risuonare gli echi delle valli con le lodi sacre: gruppi di uomini, di donne, di fanciulle cantano in coro:

Madonna della Guardia,
Madre, che tanto puoi,
Prega il Divin Tuo Figlio,
Che abbia pietà di noi!

oppure:

Il cuore a Maria,
Gli sguardi innalziamo,
La Grande, la Pia,
Giulivi cantiamo.
A tutti i miei figli
La grazia darò,
In tutti i perigli
La Guardiana sarò!

Raggiunta la vetta, visitato il santuario e le sale interne, dove si trova la più interessante collezione di ex-voto della Liguria: migliaia di cuori, di braccia di argento; quadri, fotografie, grucce, fucili, coltelli...; reso omaggio alla Madonna; compiuti i doveri religiosi, la folla immensa si sparpaglia per le pendici della montagna. Le famiglie, i gruppi di amici, si raccolgono insieme; vengono aperti i canestri, si sciolgono gli involti, ed esce fuori le vivande più saporite della cucina genovese. Focaccia fragrante, imbevuta nell'olio, e salame profumato di Sant'Olcese, per aperitivo; *cima*, zucchini, melanzane e acciughe ripiene, come *prima portata*, stufato di vitello insteccato con piante aromatiche, polli arrosto, per seconda portata. Poi, formaggio, frutta e il delizioso «latte dolce fritto alla genovese». Si innaffia con lo squisito vino di Coronata, o con quello bianco di Polcevera.

F. M. Rossi

Il Santuario di N. S. della Guardia

Dove infuria la guerra civile

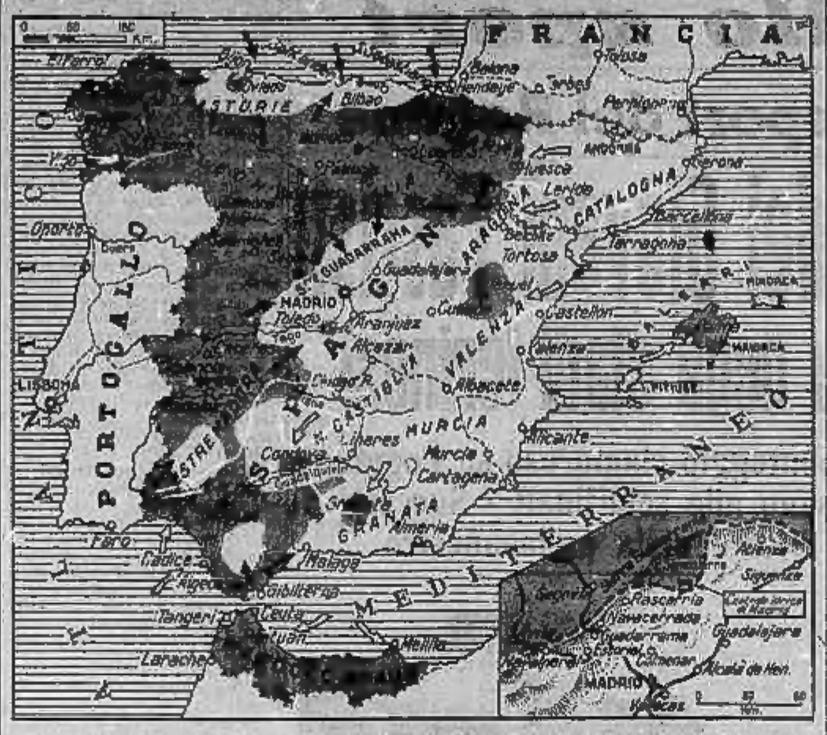

Un quadro dettagliato della situazione in Spagna è dato da questa cartina dove, in grigio, è segnato il territorio fin'ora occupato dalle truppe nazionali. Tale territorio comprende 17 provincie su una estensione di 250.000 chilometri quadrati, con una popolazione di circa 10 milioni di abitanti. Inoltre, le truppe nazionali occupano il Marocco spagnuolo e le Isole Canarie, la cui popolazione s'eleva a circa un milione.

Teatro di più intensa lotta per la conquista dell'assoluto dominio, sono, in questo momento, le seguenti zone:

1) Il fronte della Guadarrama che, per la sua configurazione orografica, rappresenta una vera e propria barriera naturale tra il nord della Spagna e la pianura di Madrid. Su tale posizione, lungo tutta la Sierra, si estende l'occupazione delle truppe nazionali che, controllando la centrale idrica rifornente Madrid dell'essenziale elemento, possono costringere la città ad una disperata resa da un momento all'altro.
2) S. Sebastiano ed Irun, strette da vicino dalle truppe di Mola, per il possesso d'un punto strategico di prim'ordine, data la vicinanza della frontiera francese da cui possono giungere rifornimenti d'armi alle masse del fronte popolare.
3) Oviedo, presidiata dai nazionali ed assediata dai governativi.
4) Saragozza, Huesca e Teruel nell'Aragona, attaccate dalle truppe catalane.
5) La città di Toledo, il cui forte è occupato da truppe insorte.
6) L'Estremadura, ove le truppe del Gen. Franco avanzano in direzione di Madrid, dopo l'occupazione di Badajoz.
7) Cordova e Granata in Andalusia, contese dai governativi alle truppe nazionali mentre queste premono su Malaga, base navale del governo di Madrid.
8) Alle Isole Baleari ove si combatte per la difesa della città di Palma da parte degli insorti.

Nella Capitale dell'Impero

Un grandioso Tempio alla Consolata

La sottoscrizione del Vicerè e della Federazione Fascista

Addis Abeba, martedì matt.

Lo spirito cattolico dell'Italia Fascista avrà il suo prestigioso ideale nel vicinissimo tempio, dal quale per primi annunciamo la costruzione, che sorgerà nel punto più ridente di Addis Abeba, officiato dai Missionari della Consolata.

Oggi Monsignor Santa, Prefetto Apostolico del Caffa e prossimo Vicario di Addis Abeba, ha iniziato la sottoscrizione onde incominciare i colossali lavori della Basilica.

Il Vicerè, con gesto altamente significativo, ha voluto iniziare la sottoscrizione con la generosissima elargizione di lire centomila, mentre la Federazione Fascista, seconda sottoscrittrice, ha consegnato a Monsignor Bartolomeo Giorgis, piemontese, economo-tesoriere dell'opera della nuova grande Basilica, la somma di lire cinquemila.

Più tardi venne seguita altre sottoscrizioni di notevole importo e subito si sono accese delle iniziative onde raggiungere la somma necessaria alla realizzazione del grandioso progetto.

Ieri sera è giunto un altro nucleo di operai provenienti dall'Italia e destinati ai lavori della capitale.

Alla stazione ferroviaria hanno accolto i camerati i dirigenti fascisti. Gli operai che sono stati molto festeggiati, hanno improvvisato una manifestazione, inneggiando al Duce.

Quindi si sono portati agli accantonamenti già predisposti.

Serena maternità nella pace dei campi

Tornano dal lavoro, ma una madre non sente la stanchezza fisica se si ritrova fulva per la dolce letizia che le dona il sorriso del suo bimbo

La Civica Siloteca Cormio a Milano

Un museo italiano del legno famoso in tutto il mondo

Come nacque l'idea a Raffaele Cormio Indirizzo completamente nuovo - Le numerose raccolte - Attività dell'Istituto annesso alla Siloteca

MILANO, settembre.

Trent'anni or sono, presso una grande fabbrica di matite dell'America del Nord, dove prestava la propria opera di tecnico industriale, Raffaele Cormio ebbe modo di assistere alle contestazioni che sorgevano frequentemente fra i così detti «tecnici in materia» sulla natura, sulle qualità e sui difetti del legno di cedro impiegato nella fabbricazione delle matite, e rimase vivamente sorpreso nel constatare la scarsa conoscenza della materia «legno» manifestata dagli stessi tecnici.

Il Cormio allora, forse anche per naturale tendenza, perchè figlio di un costruttore navale, sentì vivo il desiderio di osservare e di studiare in un campo tanto trascurato, e cominciò a formarsi una raccolta di pezzetti di legni diversi, classificati in modo sicuro, concependo così l'idea di una «Siloteca».

Ritornato in Patria il Cormio si dedicò con rinnovato fervore a studiare il legno e la botanica arborea, e continuò la raccolta con grande diligenza ed infinito amore, portandola in lunghi anni di lavoro e di sacrificio, ad importanza e rinomanza universale.

Nel 1934, la Siloteca Cormio, tendo in evidenza la sezione longitudinale e trasversale del tronco, la corteccia, le foglie, i fiori, i frutti e i semi, i diagrammi del peso specifico allo stato verde e allo stato secco, il grado di lucidatura che è possibile ottenere, ecc. Essi costituiscono una geniale innovazione del sistema finora seguito dalle raccolte scientifiche di legnami, le quali, come è dimostrato dalle stesse raccolte straniere esposte nella Siloteca, si limitano a presentare semplici tavolette squadrate e levigate che illustrano soltanto alcune caratteristiche istologiche dei legnami. E appunto per le loro caratteristiche che compendiano tutta la vita dell'albero, i campioni tipici della Siloteca costituiscono per unanime giudizio di botanici e forestali italiani e stranieri, una raccolta non semplicemente sistematica ma anche biologica.

La vasta sezione della Siloteca dedicata all'illustrazione delle sofferenze dell'albero e dei danneggiamenti a cui è soggetto il loro prodotto legno, ci insegna molte cose poco note o addirittura sconosciute: dall'azione distruttrice degli insetti a quella della *Teredo navalis*, il terribile mollusco che fa strage delle parti legnose immerse dei navigli e delle opere marittime; dai danni prodotti agli alberi dagli agenti atmosferici fulmine, neve, gelo, vento e calore, a quelli talvolta impressionanti, causati dall'incoscienza dell'uomo con potature irrazionali, con l'infissione di chiodi, di mensole per isolatori di conduttore elettriche e con altre svariate e raffinate seviziе.

E' interessante un particolare cenno alla collezione di legni antichi con cui la Siloteca illustra la durata delle varie essenze attraverso i secoli. Essa comprende palafitte dell'età del bronzo e dell'epoca romana; fondazioni in legno per palancole, rivestimenti in legno per tubazioni di impianti termali dell'inizio dell'èra volgare, nonchè un campionario delle diverse strutture legnose e delle varie essenze costituenti le navi di Caligola (anno 39 d. C.) e le palizzate delle spiagge del lago di Nemi, da cui risulta che i Romani conoscevano molto bene la tecnologia del legno e possedevano una capacità tecnica nelle costruzioni navali che non è ancora uguagliata ai giorni nostri.

Come si è detto, alla Civica Siloteca Cormio è annesso un Istituto per lo studio e le applicazioni del legno, per la cura scientifica e razionale degli alberi, per l'impianto e il riordinamento dei parchi.

La cura delle piante

Per quanto riguarda la cura delle piante, la Siloteca ha finora svolto la propria attività specialmente a favore degli alberi storici o di eccezionali dimensioni esistenti in Italia, di cui ha iniziato anche un vero e proprio censimento.

In merito allo studio e alle applicazioni del legno la Siloteca viene interpellata da Istituti Superiori di Ingegneria e di Botanica, dalle industrie del ramo e dai privati interessati, italiani e stranieri. Essa rivolge soprattutto la propria attività scientifico-sperimentale alla identificazione di legnami rari od esotici, alla determinazione scientifica delle specie arboree, alla scelta dei legnami più adatti per ogni applicazione e allo studio delle migliori norme tecnologiche per il loro impiego. Tale attività si estende anche al campo forestale vero e proprio con lo studio delle questioni attinenti al problema del rimboschimento montano, con la propaganda per il miglioramento della produzione legnosa attraverso una maggiore diffusione delle cure terapeutiche e chirurgiche degli alberi, con l'impiego per queste ultime di strumenti razionali ideati dal Direttore della Siloteca e appositamente costruiti.

Il funzionamento dell'Istituto è uniformato ai più razionali criteri organizzativi che, si può dire, ne sono stati le cause decisive dello sviluppo assunto alla tenacia e alla passione del suo fondatore.

Tale organizzazione noi vediamo negli uffici della Siloteca, dove è ordinato un vastissimo materiale bibliografico e fotografico inerente il legno e la botanica arborea, e dove si sta formando una biblioteca specializzata, intendendosi di creare in questo modo una fonte universale di sapere sul legno e sulle discipline forestali, con mezzi snelli e razionali che ne permettano una facile consultazione.

Una sala di esposizione della Civica Siloteca Cormio di Milano, con esemplari di grandi dimensioni illustranti i danneggiamenti prodotti agli alberi dagli animali, dall'uomo e dagli agenti atmosferici

Un giornalista

GUY DE TRAVERSEY

L'*Intransigeant* annuncia che il suo inviato speciale in Spagna, Guy de Traversey, è stato ucciso a Maiorca. Il giornale ha appreso questa sciagura grazie ad un dispaccio del marchese di Zayas, di cui riproduciamo il testo: «Ho fatto ricercare il corpo di Traversey, ma disgraziatamente il luogo in cui egli cadde era stato la sede di duri combattimenti. Egli è caduto nell'esercizio del suo dovere professionale il 17 di agosto».

Una sconfitta di Tony Marino

New York, martedì matt.

L'italo americano Tony Marino, che aveva sfidato il campione mondiale dei pesi gallo Sisto Estobar, è rimasto sconfitto alla 13a ripresa per k. o. tecnico in seguito a grave ferita riportata all'occhio destro.

A teatro

CHIARELLA

Il lieto successo di *Basta con le donne!*

Una nuova Compagnia di riviste e una nuova rivista ieri sera al Chiarella. La Compagnia: quella degli «Spettacoli rosa», che fa capo ad Eugenio Testa e al maestro Capellan; la rivista: «Basta con le donne!» di Bel Ami e Gilbert. La Compagnia, tranne il Testa e qualche altro attore, simpaticamente noti al nostro pubblico, è in realtà formata di elementi nuovi; la rivista è invece il solito susseguirsi di quadri coreografici e umoristici sotto l'etichetta di un titolo che dovrebbe giustificarli. In realtà il titolo c'entra fino a un certo punto, anche se in principio si attacca al consueto binomio donne-amore. Tuttavia, per la spigliatezza della recitazione, per la ricchezza della messinscena, per la piacevolezza della musica, originale o adattata, di cui va data lode ai direttori Testa e Capellan, il lavoro è scorso garbatamente e ha divertito il pubblico, il quale, ieri sera numerosissimo, non è stato molto esigente e non ha lesinato applausi calorosi a ogni chiusura di velario. La Compagnia si è presentata, dunque, ben affiatata, soprattutto ben diretta, come abbiamo già accennato, e non priva di una certa eleganza, evidente non solo nella interpretazione, ma anche nei costumi. Un buon corpo di ballo e una buona orchestra, diretta dallo stesso maestro Capellan, completavano il complesso artistico. Totale: la Compagnia è piaciuta, la rivista pure; e lo spettacolo si ripete da stasera.

La radio

E.I.A.R. - Radio Milano, Torino, Genova Firenze, Trieste, Roma III

Ore 16.40: Camerata del Balilla e delle Piccole Italiane — 17.15: Presentazione Parlophon — 17.20: Bollettino agrario — 17.50: Emilia Rossetti: Argomenti femminili — 18.50: Comunicazioni del Dopolavoro — 19: Musica varia — 19.20: Notizie estere — 20.30: Conversazione a cura dell'U.N.P.A. — 20.40: Cenni sull'opera «La Traviata» — 20.45: «La Traviata», opera in 3 atti di G. Verdi, diretta dal M.o Franco Ghione; maestro del coro A. Consoli — Negli intervalli: Dizione, poetica di A. Picozzi - Notiziario artistico — Dopo l'opera: Giornale Radio.

Roma, Napoli, Bari, Bologna, Milano II, Torino II

Ore 19-20.5: Musica varia — 20.40: Una cuoca, un bambino che piange e un cane che abbaia (caricatura in 1 atto di G. Bucciolini) — 21.15: Concerto della Banda del R. Corpo degli Agenti di P. S., diretto dal M.o Andrea Marchesini — Nell'intervallo: Conversazione di Frate Francesco Deplo — 22.50: Musica da ballo — 23: Giornale Radio.

Vienna: 23.30-1: Musica da ballo — **Bruxelles I:** 22.10: Dischi — **Praga II:** 22.15: Concerto di dischi — **Parigi P. T.:** 23: Musica da ballo; 23.30-23: trasmiss. dal Cabaret Shéhérazade — **Radio Parigi:** 23.30-0.15: Musica leggera — **Strasburgo:** «L'allegra contadina», operetta di Leo Fall — **Toloss:** 23: Danze, operette; 23: Musica varia, melodie, canti nazionali; 0.5-0.30: musica brillante, marce militari — **Amburgo, Berlino, Lipsia:** 22.30-24: Kapodolli, fisarmoniche e orchestra da ballo — **Lussemburgo:** 22.45: Dischi; 23-23.30: Musica da ballo.

affidate cura de vostri OCCHI
BERRY
«L'ottico di Torino»
Via ROMA, 9 ang. via C. BATTISTI

3° Treno Speciale a Budapest
DAL 24 AL 30 SETTEMBRE
Quote eccezionali da L. 935 Comprese viaggio, alberghi, visite. Escursione facoltativa a VIENNA in autopullman - Passap. collettivo
Organizzazione «I Grandi Viaggi»
A TORINO: ROBOTTI - Via XX Sett. 6 Tel. 40-000

LIQUIDAZIONE
«MOBILI»
D'OGNI STILE — Via Po 25, p. 1°

LEVATRICE BELTRAME
PARTORIENTI - PUERPERE - Via Po 42 - TORINO

Anno 70 -- Numero 208 -- TORINO --

STAMPA SERA

Martedì 1 Settembre 1936 -- Anno XIV --

Sui campi dello sport

I CICLISTI A ZURIGO

Severgnini e la sua difficile prova

IL TRAGUARDO DELLA CORSA SU STRADA SARA' ANCORA SPOSTATO

(DAL NOSTRO INVIATO)

Zurigo, martedì sera.

Questa sera saranno disputate le due eliminatorie del campionato del mondo dietro grossi motori. Come già vi ho comunicato ieri sera, i quattordici concorrenti sono stati così divisi nelle due batterie: nella prima, Metze (Germania), Ronsse (Belgio), Reynaud (Francia), Alkema (Olanda), Manera (Italia), Suter (Svizzera), Prieto (Spagna). Quest'ultimo non sarà alla partenza. Nella seconda: Lacquehay (Francia), Lohmann (Germania), Severgnini (Italia), Buyse (Belgio), Anholt (Danimarca), Snock (Olanda), Gilgin (Svizzera).

Purtroppo il compito del nostro Manera appare superiore alle sue forze. Metze è l'attuale campione del mondo ed il più favorito anche per quest'anno, Ronsse e Reynaud sono uomini di gran classe internazionale e tutti e tre non possono che essere preferiti a Manera, oltre che a Suter e ad Alkema. Siccome in finale non entreranno che i primi tre arrivati di ogni batteria, se ne deduce che ben difficilmente un posto potrà essere occupato dall'azzurro.

Meno difficile, ma neppure sicura, è l'entrata in finale di Severgnini. Nella sua batteria Lacquehay va dato favorito e neppure a Lohmann possono essere contestati i titoli per entrare in finale. E non bisogna svalorizzare le possibilità di Gilgin, il quale corre sulla sua pista abituale e dinanzi al suo pubblico. Si dice che lo svizzero sia capace di compiere miracoli sull'anello di Oerlikon. Sarà dunque molto probabilmente la lotta per il terzo posto fra il nostro rappresentante e lo svizzero il tema principale della contesa nella seconda batteria.

Questa mattina si sono di nuovo riuniti i commissari per i Campionati su strada, che si svolgeranno domenica prossima a Berna. Essi sono ritornati sulla decisione presa ieri riguardante il posto dove sarà fissato l'arrivo. Esso è stato, contrariamente a quanto dicevasi ieri, mantenuto sulla linea solita dell'arrivo del traguardo di Bremgarten, cioè proprio davanti alle tribune e, quindi, a non più di 80 metri dall'ultima curva che si presenta alla fine del circuito. Ho già detto ieri che, a mio avviso, un simile arrivo non presenta tutte le garanzie di regolarità che sarebbero desiderabili per prova di così alta importanza.

In quanto alla riunione che avrebbe dovuto aver luogo questa mattina circa il Campionato del mondo del 1937, non avendo ancora i danesi avuto risposta dal loro Ministero degli Interni circa la possibilità di far disputare le due prove per dilettanti e professionisti in due giorni diversi, ogni discussione e deliberazione è stata rinviata.

Giuseppe Ambrosini.

A SAN SIRO

Le corse di questa sera

Milano, martedì sera.

Nel convegno di questa sera è in programma il Premio Cusio, una corsa perniata nella quale *Europa*, che ha sempre bene ma finora senza troppa fortuna, potrebbe vincere trovandosi a rendere venti metri ad Agrù e quaranta a Capriccioso di Bedrino che ci sembrano gli avversari più pericolosi.

Le nostre preferenze sono:

Pr. Bobbio: Elios - Wanderella.
Pr. Terraggio: *Fedalto-Gaucho.*
Pr. Ronzo: *Columet Guy* - Godelive.
Pr. Asole: *Sansone Great* - Gabioletta.
Pr. Cusio: *Europa* - Agrù.
Pr. Ferrara: *Azzardoso* - Beppi Sarto.
Pr. Oglio: *Ella Brower* - Gladianello.

La ripresa del galoppo

Milano, martedì sera.

L'ippodromo di San Siro si riaprirà domani per la riunione autunnale che durerà fino a metà novembre; ed è dalla prima giornata vedremo in pista più di un buon cavallo e nel Premio Lavena sarà interessante ammirare alla sua ricomparsa il tre anni Tellurio al quale si opporrà Rinaldo, un soggetto sempre in buona luce a Livorno e che potrà aver una linea buona di raffronto anche senza la minima pretesa di vincere. Il campo del Premio Lavena (L. 15.000, m. 2200) sarà così formato: Tellurio (54, E. Camici), Etile (54, F. Andor), Rinaldo (52, Marchetti), Gazzella (53, Romeo). Le nostre preferenze sono:

Pr. dell'Asta: *Manna* - Brenva.
Pr. Gennetto: *Montegna* - Ascanio.
Pr. Belvedere: *Keratina* - Arciter.
Pr. Vaprio: *Tanais da Varallo* - Colibrì.
Pr. Lavena: *Tellurio* - Etile.
Pr. Limone: *Rizardo* - Cerea.
Pr. Morsecchio: *Zagaya* - La Birenusa.

Società e calciatori

L'alessandrino Nutti al Modena. — Sono state finalmente definite le trattative che da tempo intercorrevano fra l'Alessandria e il Modena per l'acquisto da parte di quest'ultima del volitivo centro avanti Nutti.

Bernardelli e Barberis passano in Pro Vercelli. — La F.I.G.C. ha esaminato in questi giorni numerosi ricorsi presentati da calciatori per ottenere, in base all'articolo 24, di essere posti di autorità in lista di trasferimento. La Federazione ha accolto il reclamo di numerosi giocatori. Ricordiamo, fra i più noti: Querci della Fiorentina e Scavini del Livorno. Il ricorso di Pasinati è stato, invece, respinto. I giocatori Scansetti e Barberis, della Pro Vercelli, sono stati autorizzati a cambiare Società.

Esaltazione dello sport del Regime

Il grandioso torneo dei Giovani Fascisti è cominciato stamane negli stadi torinesi

Nel rugby, Torino, trionfatore a punteggio clamoroso su Foggia, e Padova, vincitore di Bologna, passano alle semifinali - Successi di Roma, Bologna, Venezia e Trieste nella pallacanestro

I Campionati dei Giovani Fascisti, meravigliosa ed imponente adunata della nuovissima forza sportiva del Regime, sono cominciati stamane con vigorose contese svoltesi fra l'entusiasmo e l'incitamento del pubblico torinese. Il sole ha inondato i campi di luce, creando una degna atmosfera per questa grande festa sportiva della gioventù fascista, che Torino è orgogliosa di ospitare ed organizzare.

Progressi del rugby

L'onore di aprire l'imponente torneo è toccato ai due sport di squadra, il rugby e la pallacanestro. Il rugby ha visto, sul campo ex-Juventus al corso Marsiglia, la disputa delle prime due partite dei quarti di finale fra quattro delle otto squadre già precedentemente selezionate attraverso i tornei di zona. Prima ancora di parlare dettagliatamente delle due contese è bene sottolineare che, per il suo primo anno di inclusione nel programma dei Campionati, il rugby promette di dimostrare a quali brillanti risultati tecnici abbia già condotto l'attiva propaganda svolta in suo favore, dietro precise istruzioni del Segretario del Partito, dai Fasci Giovanili di Combattimento.

Prima a scendere in campo sono state le squadre dei Comandi di Torino e di Foggia.

Fin dalle prime battute si è capito come sarebbe andata a finire la storiella. Torino era più forte, sia come impalcatura di squadra, che come abilità tecnica e disposizione atletica. I ragazzi in giallo-blu allenati da Bellotti non rivelavano però, dapprincipio, di imporre questa loro superiorità per troppa precipitazione nei passaggi decisivi. Al 10' essi segnarono la loro prima meta: fu Alcati ad impostare l'azione sulla sinistra passando la palla a Cigliati che la trasmise a Carrer, questi con uno scatto irruente la portò oltre la linea fatale. Durando sbagliò la trasformazione. 3 a 0 per Torino.

Ecco, però, dopo soli 4', il pareggio dei foggiani. Calcio franco da 35 metri; Ciccolella spedisce l'ovale proietto fra i pali. 3 a 3.

I torinesi di fronte a questo successo avversario apparvero alquanto disorientati e, pur attaccando costantemente, non riuscirono a superare la coraggiosa e generosa difesa dei foggiani. Bisognò arrivare al 35' per ritrovare Torino in vantaggio. Fu ancora Carrer a segnare, dopo essersi portato avanti con il piede il pallone respinto da un avversario ed avere, infine, superato con un balzo felino l'ultimo resistente dell'estremo a di Foggia. Durando sbagliò ancora la trasformazione e il risultato rimase 6-3.

Il « carro armato »

A questa trasformazione fallita Durando rimediò, però, al 39', allorchè, in seguito ad un calcio franco concesso per un fallo di Potti (che costò al foggiano la temporanea espulsione), spedì la palla esattamente sopra la porta. Con il punteggio di 9 a 3 si andava di Torino terminò il primo tempo.

La resistenza foggiana, basata più sulla generosità e combattività degli atleti che non su un reale valore tecnico, venne infranta e travolta nella ripresa. La squadra torinese giocò meglio e Durando, autentico carro armato della pattuglia di sfondamento giallo-blu, campeggiò per vigoria e decisione. Fu lui a riaprire, al 5', il libro dei punti segnando su calcio franco (18-3), fu ancora lui, dopo una mèta di Cigliati al 3' (15-3), a segnare un'altra mèta al 18' ed a trasformarla (20-3). Trasformò, quindi, al 28', una mèta di Piumati (25-3) e, dopo un terzo successo di Carrer al 24' (28-3), chiuse la segnatura al 38' (31-3) con una lunga azione personale alla quale vanamente si opposero, via via che il pericolo si faceva più vicino, numerosi avversari.

L'arbitraggio, eccellente sotto tutti i punti di vista, è stato opera del bolognese Rizzoli.

Appena torinesi e foggiani hanno lasciato il terreno di gioco, subito ci hanno fatto ingresso le squadre di Bologna e di Padova, impegnate nel secondo incontro dei quarti di finale i quali continueranno, nel pomeriggio, con le partite Genova-Treviso e Palermo-Roma.

I padovani hanno imposto alla distanza la loro netta superiorità, trionfando dei bolognesi per 17 a 0. Il successo dei ragazzi di Padova si è, però, affermato soltanto nella ripresa, giacchè il primo tempo essi l'hanno chiuso con il solo vantaggio di 4 punti segnati da Baccarin (30') su calcio libero. Tornati in campo, invece, i patavini si sono fatti più decisi e, dopo una mèta di Sabbia (6-0), Murer ha sbloccato due segnature che Bottazzoli ha trasformato (17-0).

Alla partita ha assistito il Capo di Stato Maggiore dei Fasci Giovanili, col. Moretti.

Lotta attorno al cesto

Sui campi dello Stadio Mussolini hanno avuto luogo stamane le prime partite del torneo di pallacanestro. A questo torneo partecipano sedici squadre, otto delle quali verranno eliminate nella giornata odierna e daranno vita poi ad un secondo torneo per la disputa delle posizioni dal nono al sedicesimo posto.

*Alle nove, sui due campi, alla presenza di un fitto gruppo di tesserati delle squadre in gioco, si alternavano i « cinque » del Roma e del Cremona da una parte e quelli del Venezia e del Napoli dall'altra. La prima partita risultava di gran lunga la più interessante: Roma, una delle favorite del torneo, trovava nella veloce, affiatata squadretta dei cremonesi, una viva resistenza e dovette impegnarsi a fondo per batterla nel secondo tempo, dopo aver finito il primo in svantaggio per 6 a 7. La partita terminava, infatti, con la vittoria dei romani per 15 a 12. I punti vennero segnati, per Roma, da Gionni (6), Bartoli (2), Perrella (1), Saladini (13), Mezza (5), Notaro, it., per Trieste — Pamia, il., per Anversa — Mozzo, it., per Rotterdam — Imperia, olland., per Amsterdam — Jago, norv., per Sorgion — Rena, it., per Rotterdam — Racca, it., per New Orleans — Tellaro, it., per Napoli — Giambattista, it., per Cotrone — Bengasi, it., per Palermo — Iberia, sved., per Idynia.

Movimento del porto di Savona

Arrivi dalle ore 12 del 31 agosto alle ore 12 del 1° settembre

Iberia, sved., t. 709, da Danzica (Landini).

Partenze dalle ore 12 del 31 agosto alle ore 12 del 1° settembre

Teresita, it., per Genova — *Marea*, ingl., per La Goulette — *Teresa Chiaffino*, it., per Emden — *Carmelo*, it., per Cagliari — *Capovano*, it., per Genova — *Iberia*, sved., per Marsiglia.

ALFREDO SIGNORETTI
Direttore responsabile

Notiziario marittimo

Movimento del porto di Genova

Arrivi dalle ore 12 del 31 agosto alle ore 12 del 1° settembre

Etruria, rumeno, t. 3299, da Costanza (Valetti) — *Volpi*, it., t. 3801, da Calcutta (Venezziana) — *Città di Livorno*, it., t. 1432, da Savona (Tirrenia) — *Carmen*, it., t. 3519, da Durban (Nav. Triestina) — *Gallipoli*, it., t. 512, da Palermo (Tirrenia) — *Sant'Antonio*, it., t. 285, da Cotrone (Carmina) — *Scio*, it., t. 1270, da Vado (Cisternino it.) — *Catalani*, it., t. 1395, da Fiume (Adria) — *Excalibur*, nordamer., t. 3266, da New York

Partenze dalle ore 12 del 31 agosto alle ore 12 del 1° settembre

Rutland, ingl., per Bull — *Carnaro*, it., per Trieste — *Pamia*, il., per Anversa — *Mozzo*, it., per Rotterdam — *Imperia*, olland., per Amsterdam — *Jago*, norv., per Sorgion — *Rena*, it., per Rotterdam — *Racca*, it., per New Orleans — *Tellaro*, it., per Napoli — *Giambattista*, it., per Cotrone — *Bengasi*, it., per Palermo — *Iberia*, sved., per Idynia.

Le quotazioni odierne della Borsa di Torino

Val. nom.	TITOLO	Cedola ult. pagata N.	Cedola ult. pagata Div. netto	Cedola ult. pagata Data pagam.	Chius. presced.	Chius. odierna
100	Banc. 3,50 c.	28	1,75	1-7-36	74 50	75 50
100	Id. 1. p.	28	1,75	1-7-36	75 —	76 50
100	Pr. Banc. 3½	4	1,75	1-7-36	75 50	75 55
100	Id. 1. p.	4	1,75	1-7-36	75 75	75 95
500	I.R.I. 4½ c.	8	11,25	1-7-36	458 50	457 —
500	Torino 4½ c.	37	11,75	1-7-36	443 —	448 —
500	Torino 5 c.	5	13,75	1-4-36	445 —	445 —
500	S. Paolo 3½	20	7,875	1-4-36	401 —	401 —
500	Id. 4 (già 5) c.	8	9 —	1-4-36	456 —	456 50
500	Ferr. 3 c.	—	5,70	1-7-36	300 50	301 —
500	El. Ferr. 4½ c.	6	11,25	15-5-36	100 —	100 10
100	S.T.N. 1930 c.	9	2,50	16-6-36	100 10	100 10
100	Id. 1941	5	2,50	16-6-36	100 10	100 10
100	Id. 1943 VIII	4	3 —	15-9-35	89 80	90 —
100	Id. 1943 XII	3	3 —	15-9-35	89 80	90 —
100	Id. 5% 1911	1	3 —	1-9-36	94 70	95 10
500	S.T.E.T.	8	16 —	1-7-36	513 —	513 —
500	Migliar. 4%	8	9 —	1-4-36	423 —	425 —
500	Silpel 6%	14	13,50	1-6-36	499 50	499 75
250	Mediterranee	77	24,25	15-4-36	490 —	490 —
500	Meridionali	131	21,75	1-7-36	690 50	695 —
5	Lloyd Sab.	24	75 —	29-1-31	4 650	4 65
500	Navig. A. I.	4	12 —	5-5-36	173 —	177 —
100	Torino-Nervi	4	8 —	20-2-36	146 50	146 —
10	Italiana Gas	3	0,700	1-6-36	13 25	13 35
10	Sip	3	1,85493	16-1-36	31 7/8	31 7/8
200	Terni	41	10,80	30-3-36	238 —	234 —
75	F. C. E.	11	4,317	23-3-36	76 —	76 —
100	Valdagno	4	8,10	9-11-35	166 —	166 50
500	Ital. Stabil.	4	8,10	31-3-36	160 —	165 —
100	Rinascente	4	6,50	1-7-36	116 —	116 —
500	Cartiere Ital.	115	5,50	6-4-36	116 —	116 —
225	Cart. Burgo	12	9 acc.	1-7-36	246 —	246 75
500	Fornaci	28	5	6-4-36	170 —	170 —

CAMBI: Parigi 55,78; Londra 65,98; Svizzera 414; New York 12,705.

Azioni quotate ufficialmente in altre Borse

Val. nom.	TITOLI	Chius. presced.	Chius. odierna
	MILANO		
100	Rend. it. 3½ %	75 25	75 25
100	Id. 1. p.	75 40	75 40
100	Redim. 3½ c.	75 45	75 80
100	Id. 1. p.	75 70	75 80
100	C.I.M.	149 —	149 —
500	Centrale	653 —	653 —
1000	Assicur. Gen.	4015 —	4015 —
250	Mediterranee	486 —	489 —
500	Meridionali	689 50	695 —
200	Ven. Costruz.	227 —	227 —
220	Ed. Rubattino	72 25	73 —
1000	Cantoni	2070 —	2070 —
100	Furier	103 —	104 —
100	Gloria	84 —	84 50
100	Tirreno	93 —	94 —
200	Olcese	287 50	288 50
500	De Angeli	728 —	728 50
150	Costa	365 50	366 —
250	Linificio	369 50	372 —
250	Rossari	390 —	396 —
250	Rotondi	335 —	364 —
75	Toni	30 25	30 25
100	Cot. Meric.	175 —	176 50
100	Un. Manif.	244 —	247 —
100	Gavardo	515 —	510 —
1700	Rossi	3500 —	3500 —
75	Targetti	57 50	57 50
250	Cascami	308 —	342 —
70	Bernascani	66 75	68 —
250	Snia	376 —	378 —
50	Pacchetti	69 —	69 05
100	Scotti e C.	49 50	50 —
50	Agnaldo	41 75	42 50
200	Ilva	195 —	193 —
100	Metall. It.	214 —	231 —
1750	Amiata	40 —	40 50
150	Montecatini	155 —	165 —
50	Dalmine	191 —	196 —
100	Breda	157 50	157 50
100	Bianchi	75 —	74 75
50	Isotta	39 —	39 —
500	Fiat	453 50	455 —
100	Aer. Elettr.	164 50	169 25
500	Oleifici	280 50	281 50
200	Pirelli	281 50	282 —
100	Edisonia	135 —	137 —
100	Magn. Milan.	255 —	258 —
200	Ercolano	166 50	166 50
100	Valisarno	165 —	163 50
100	Piacentino	162 —	163 50
100	Sarda	49 50	49 75
350	Emiliana	368 50	370 —
100	S.F.I.I.	106 —	106 50
875	Tranv. A.	347 —	350 —
125	Cinem. p.v.	127 50	128 —
125	Id. ordinaria	98 75	96 75
500	Saiag	78 —	76 50
—	Comerio	540 —	541 —
500	Ellettr.	274 50	275 —
200	Id. Priv.	183 —	184 —
250	Bia	50 —	52 —
500	Tirso	114 50	114 —
500	Viscosa	408 50	410 —
250	Manif. Elettr.	348 —	349 50
100	Orobia	555 —	557 —
200	Terni	232 50	234 —
10	Linea	10 30	10 45
100	Tessemasio	75 50	76 50
—	S.T.E.N.	525 —	525 —
100	Italcable	135 —	135 —
200	Edisonvolta	434 —	438 —
50	Zuccheri	1800 —	1810 —
500	Raffineria	468 —	467 50
75	Molini Meriona	99 —	99 —
10	Italgas	13 325	13 30
100	Mira Lanza	180 —	180 —
100	Cenipeno	138 —	138 —
90	Petroli	18 25	18 375
75	Acciai	76 50	76 —
15	Fond. Sud	—	—
400	Id. 3 %	32 50	33 50
100	Fond. Rurali	78 25	78 50
250	Prod. Stabili	169 —	167 —
150	Saturnia	17 —	17 —
10	Baroni	31 —	—
250	Burgo	246 —	247 —
250	Rich. Ginori	800 —	800 —
50	Gr. Alberghi	60 75	60 25
100	Italcementi	159 25	159 —
500	Pirelli Jr.	1173 —	1183 —
100	Pirelli e C.	391 —	394 —
25	Savigl-Zerb.	—	7 —
—	La Milano C.	45 —	48 —
—	Tosi	690 —	700 —
150	Marelli	159 —	158 —
	GENOVA		
100	Fin. Ind. Ast.	272 —	274 —
500	Trans.-Lig. Gen.	632 —	632 —
15	Lloyd Sab.	4,50	4,65
250	Colon. Ligure	108 —	107 —
250	Off. El. Genov.	231 —	235 —
—	Montevideo	72 —	77 —
250	Semolerie	870 —	871 —
250	Acq. Pugliese	—	—
200	Molini A. I.	264 —	268 —
200	Sylos Genova	191 —	191 —
	TRIESTE		
150	Assicurazi. It.	500 —	505 —
450	Infortuni	1950 —	1960 —
500	Adr. Sicurtà A.	1860 —	1860 —
3000	» » B	1750 —	1765 —
30	Cons. Ch.	9 90	9 90
200	Gerolimich	40 —	40 —
100	Martinolich	72 —	72 —
200	Tripcovich	98 —	98 —
100	Cant. R. Adr.	101 76	101 75
100	Ampelea	150 —	150 —
200	Eliurifolio	206 —	190 —

Una movimentata fase della partita di rugby Torino-Foggia che ha visto i torinesi trionfatori per 31 a 3

Gracola tesa in alto, corpi lanciati nell'agile balzo verso il successo. La palla entra nel cesto ed i giocatori triestini, avversari di quelli di Cagliari, esultano della gioia orgogliosa della vittoria

†

Stamane, santamente serena visse, munito dei Conforti di N. S. Religione e di speciale Benedizione Papale, ritornava al Signore l'anima eletta di

Virginio Boffa Tarlatta

Angosciati lo piangono:
i figli **Isilde** col marito **Rinaldi** Avv. **Leonardo** e figli **Emilia, Francesco** e **Giovanna**;
Dott. **Romolo** e consorte **Ida** di **Yuvalta** e bimbo **Francesco**;
Laura col marito **Aldo Lorenzo Costa** e figli **Carlo, Eros, Maria-Luisa** e **Elio**;
Dott. **Genesio**;
Ebilia;
i fratelli **Carlo, Giovanni** e parenti tutti.

I funerali avranno luogo in Torino mercoledì 2 corr. alle ore 10,30 partendo da corso Valdocco 11 ed in Rialmosso giovedì 3 corr. alle ore 10,30, quindi la cara salma sarà tumulata nel sepolcreto di famiglia a Orio Mosso.

Si prega di non inviare fiori e si dispensa dalle visite.

Torino, 1° settembre 1936.

Pompe Funebri Genta - Telef. 45018

La Ditta **R. & G. Boffa S. A.** annunzia la perdita del signor

Virginio Boffa Tarlatta

padre dei Titolari

Pompe Funebri Genta - Telef. 45018

Gli **Impiegati** della Ditta **R. & G. Boffa S. A.** annunziano la perdita del signor

Virginio Boffa Tarlatta

padre dei Titolari.

Pompe Funebri Genta - Telef. 45018

Munito dei conforti religiosi e di benedizione speciale del S. Padre, dopo breve malattia mancava all'affetto dei suoi cari, a soli 21 anno, la Giovane Fascista

Giuseppina Palassa

Straziati ne danno il tristissimo annunzio i genitori **Giorgio** e **Chiabrando Caterina**, le sorelle **Maria** col marito dott. cav. **Bartolomeo Stardero** e bimbi **Teresina** e **Anton Giorgio, Caterina** col marito **Giovanni Battista Gaggiola** e bimba **Angiolina**, il fratello **Giorgio** con la fidanzata **Vincentina Piviano**, la nonna **Chiabrando Maria**, gli zii e zie, cugini e parenti tutti.

I funerali avranno luogo mercoledì 2 settembre alle ore 9 in Mirafiori, quindi la cara Salma sarà trasportata a Grugliasco nella tomba di famiglia. Si dispensa dalle visite.

Pompe Fun. Castellano - Telef. 41888

La **Famiglia Cattaneo** e congiunti sentitamente ringraziano quanti vollero partecipare al loro dolore nell'occasione dell'immatura perdita dell'

Avv. Comm. Federico Cattaneo

Si dispensa dalle visite.

Torino, 1° Settembre 1936-XIV.

Pompe Funebri Genta - Telef. 45018

Santamente come visse manda all'affetto dei suoi cari

Di-Carlo Giovanni

Straziati ne danno il triste annunzio: la moglie **Anna-Maria Bergagna**, i figli: **Gina, Giuseppina** col marito Ing. **Ernesto Palamara** e bimba, **Vincenzo** e **Famiglia**, i parenti tutti. I funerali avranno luogo martedì, 1° Settembre, alle ore 15,30, partendo da via Cavour 41.

Pompe Funebri Genta - Telef. 45018

Impiegati, capi e operai della **S. A. Lanificio di Pollone Piacenza & C.** annunziano con dolore la perdita della Signora

Silvia Placenza Bozzalla

madre affezionata del Sig. Amministratori Cav. Uff. Guido e Cav. Enzo.

Pollone, 30 agosto 1936.

Impresa Funebre Ivaldi (Biella).

La **Ditta Piero Bozzalla** annuncia con vivo dolore la perdita del Signor

Nicola Bosco

padre del Titolare.

Pompe Funebri Croce Nera - Tel. 22-183

La **Famiglia Giuglini**, profondamente commossa dalla manifestazione di cordoglio in morte della sua amatissima

Sabina

ringrazia pubblicamente — nell'impossibilità di farlo per ogni singola persona — le Autorità, gli Enti, gli amici, i conoscenti che vi hanno partecipato; e in particolar modo ringrazia Sua Ecc. il Prefetto, il Segretario Federale e il Podestà di Torino, il Senatore Agnelli, la Fiat, il Podestà e il Segretario del Fascio di Villarbasse, le Organizzazioni sindacali degli industriali e quelle dei lavoratori dell'industria, la Federazione nazionale fascista Dirigenti Aziende Industriali, i Consigli delle Case Mutue Fiat e gli operai che vollero con affettuoso pensiero vegliare la cara salma. (4032

La famiglia **De-Coll'** profondamente commossa per l'indimenticabile dimostrazione tributata alla loro cara Estinta

Angiolina De-Coll' Delleani

ringrazia vivamente tutte le gentili persone che presero parte al loro grande dolore. Ringrazia in modo particolare il Podestà di None signor Mogna, il Podestà di Volvera Cav. Uff. Carosaia e tutte le Autorità di None che vollero onorare colla loro presenza la mesta cerimonia. In suffragio della Cara Scomparsa verrà celebrata la Messa in Torino nella Parrocchia di S. Alfonso, mercoledì 2 corr., ore 9, ed in Pollone lo stesso giorno ad iniziativa del Podestà Cav. Antonio Mosca.

Pompe Funebri Genta - Telef. 45018

MEMENTO

Nel primo Anniversario della morte del Comm. **GIUSEPPE GAVAGNINO** giovedì 3, nella Chiesa del SS. Angeli Custodi (Via San Quintino) verranno celebrate Messe di suffragio alle ore 6, 6,30, 7, 8, 9. La Famiglia ringrazia quanti si un'anno alle sue preghiere.

Tipografia Giornale LA STAMPA

VIAGGI AMERITALIA

VIAGGIO DI LUSSO IN BELGIO, OLANDA, GERMANIA e SVIZZERA, dal 5 al 15 settembre.

VIAGGIO IN GERMANIA: Milano, Francoforte, Reno, Colonia, Amburgo, Berlino, Norimberga, Monaco, dal 13 al 25 settembre.

VIAGGIO DI LUSSO A BUDAPEST e VIENNA, dal 19 al 27 settembre.

CROCIERA MEDITERRANEA, dal 20 settembre al 3 ottobre: Venezia, Cattaro, Corfù, Catacolo, Olimpia, Atene, Malta, Tunisi, Cagliari, Villafranche, Genova.

Per informazioni ed iscrizioni rivolgersi ai seguenti Uffici dell'**AMERITALIA**:

TORINO — 8, via Arcivescovado — tel. 48026
MILANO — 16, via Manzoni — tel. 81874
NAPOLI — 38, piazza dei Martiri — tel. 28782
GENOVA — 6, via Garibaldi — tel. 25291
FIRENZE — 8 bis, via Strozzi — tel. 20753
VENEZIA — 2018, via 22 Marzo — tel. 25880
ROMA — 181, Largo Tritone — tel. 64445

FIERA INTERNAZIONALE DI VIENNA 6-13 SETTEMBRE
IMPORTANZA INTERNAZIONALE
RIDUZIONI FERROVIARIE: in Italia 50%; in Austria 33 1/3 %
Tessere presso i più importanti Uffici Viaggi e presso la RAPPRESENTANZA GENERALE DELLA FIERA DI VIENNA MILANO - Via P. Umbria, 36 - Telefono 67-447